

令和4年度(2022年度)  
沖縄県放課後児童クラブ実施内容等調査

# 結果報告書

(ダイジェスト版)



沖縄県子ども生活福祉部

# もくじ

## 第1章

### 全国と沖縄県の放課後児童クラブの比較 ..... 01

- ① 放課後児童クラブの設置者と運営主体 ..... 02
- ② 放課後児童クラブの実施場所 ..... 03
- ③ 月額利用料と実費徴収分の比較 ..... 04
- ④ 障害児の受入れについて ..... 05
- 【参考資料】「全国の放課後児童クラブの実施状況」 ..... 06

## 第2章

### 令和4年度沖縄県放課後児童クラブ実施内容等調査結果報告 ... 07

#### 調査概要 ..... 08

はじめに… / 1. 調査の目的 / 2. 調査の対象 / 3. 調査実施期間 /  
4. 調査方法 / 5. 調査票の回収率 / 6. 備考

- ① 放課後児童クラブ数と児童の受入れ状況について ..... 09
- ② 利用料等保護者からの徴収金について ..... 14
- ③ 車両を使用しての児童の送迎について ..... 21
- ④ 土地及び建物の賃借料について ..... 26
- ⑤ 児童クラブの施設及び設備について ..... 30
- ⑥ 職員の雇用状況と賃金について ..... 32

第1章

全国と沖縄県の  
放課後児童クラブの比較



## 1 放課後児童クラブの設置者と運営主体

児童クラブの設置者と運営主体の割合を比較すると、全国では公立公営及び公立民営の児童クラブが76.7%あるのに対し、沖縄県は12.8%と約6倍の差が生じています（図表1）。沖縄県の児童クラブの87.2%は民間が設置し運営を行っている私立民営であり、その割合は全国の約3.7倍です。

運営主体を比較すると、全国は社会福祉法人、運営委員会・保護者会、株式会社の割合が高いのに対し、沖縄県は公益社団法人等、社会福祉法人、その他・個人が高くなっています（図表2）。

図表1：全国と沖縄県の放課後児童クラブ設置及び運営主体の比較

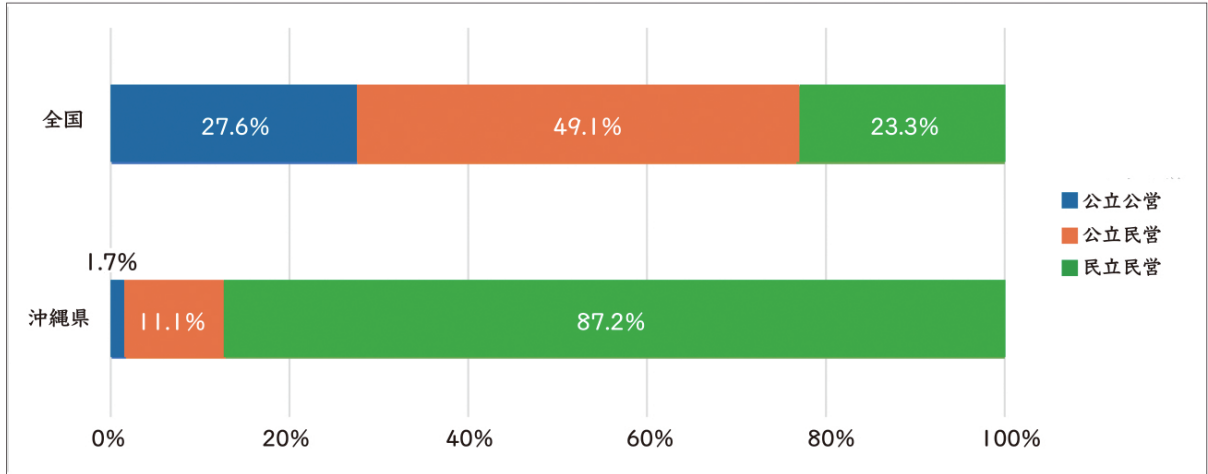

出所：令和4年度厚生労働省調査

図表2：設置・運営主体別児童クラブの割合

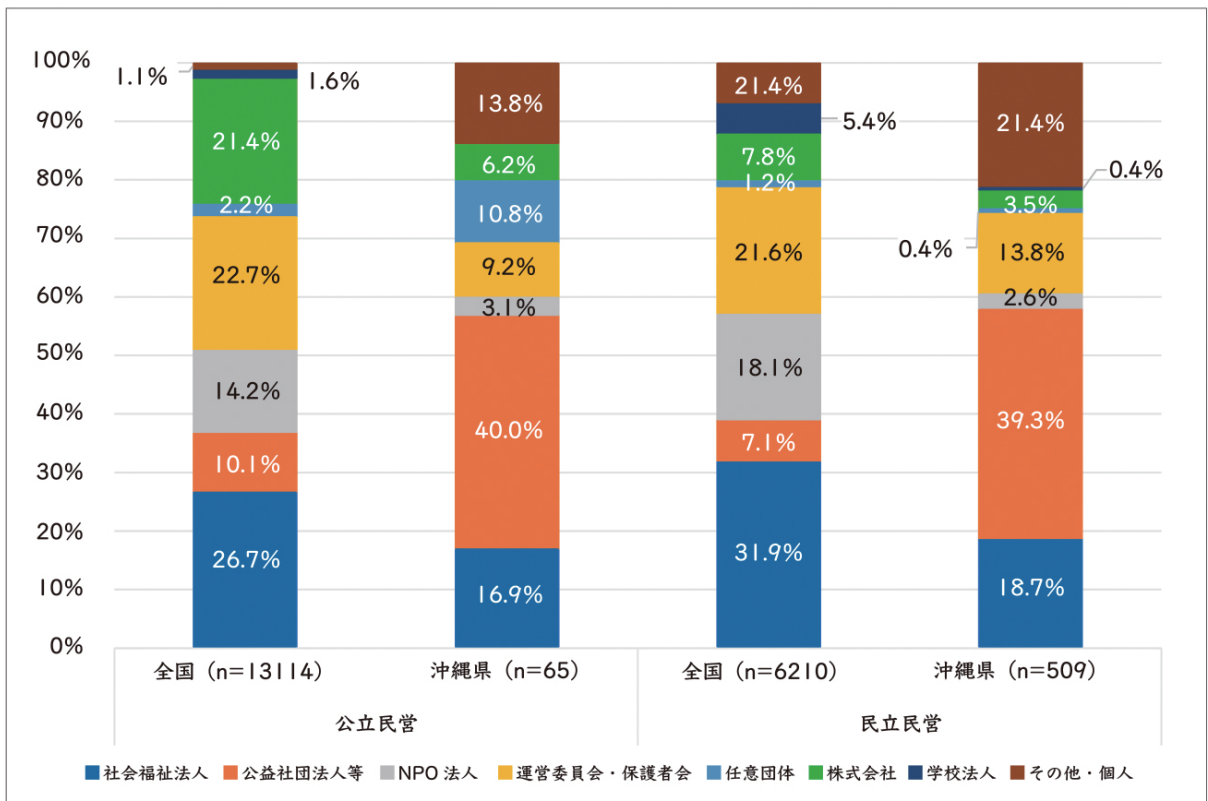

出所：令和4年度厚生労働省調査

## 2 放課後児童クラブの実施場所

### (1) 公的施設と民間施設の活用率

沖縄県の公的施設活用率は 34.8%で、全国を 46.9 ポイント下回っています（図表3）。一方の民間施設活用率は、沖縄県が 65.2%で全国の約 3.6 倍となっています。

図表 3：全国と沖縄県の放課後児童クラブ実施場所の比較（公的施設と民間施設）

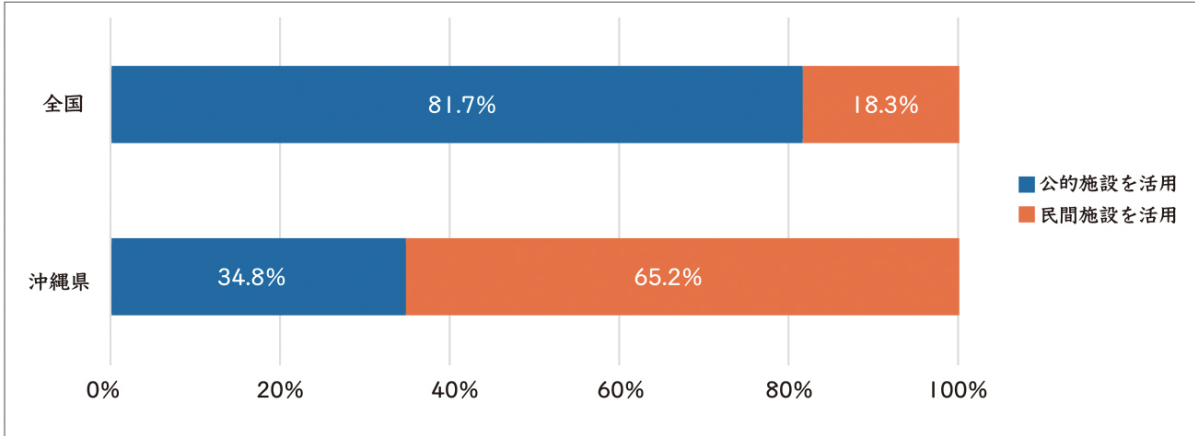

出所：令和4年度厚生労働省調査

### (2) 実施場所の比較

児童クラブの実施場所について、実施率が高い上位3つを比較すると、全国は学校の余裕教室（28.0%）、学校敷地内専用施設（25.1%）、児童館・児童センター（9.0%）と、すべて公的施設であるのに対し、沖縄県は民家・アパート（30.1%）、空き店舗（17.3%）、民有地専用施設（16.4%）と、すべて民間施設となっています（図表4）。

図表 4：全国と沖縄県の放課後児童クラブ実施場所別の比較

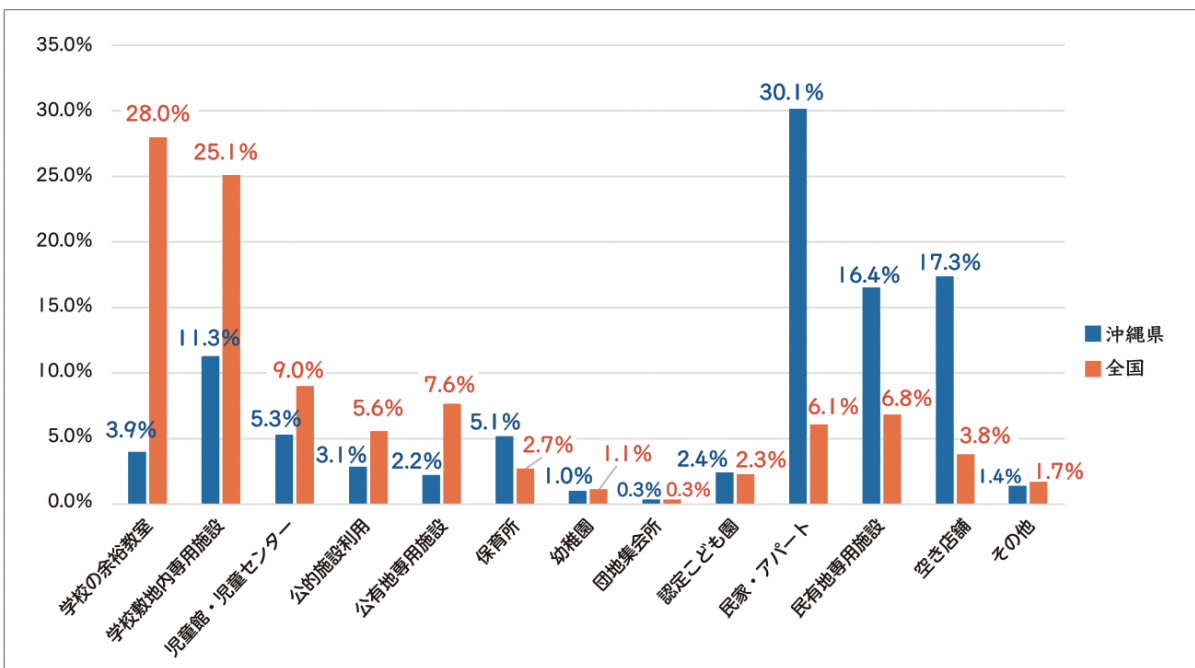

出所：令和4年度厚生労働省調査

### 3 月額利用料と実費徴収分の比較

#### (1) 月額利用料（おやつ代等実費徴収分含まない）の比較

全国と沖縄県の月額利用料（おやつ代等実費徴収分含まない）を比較すると、最も割合が高いのは全国で4,000円～6,000円未満(27.5%)、沖縄県は8,000円～10,000円未満(29.3%)となっています(図表5)。沖縄県の10,000円以上の割合は28.1%で、全国(15.5%)を12.6ポイント上回っています。

図表5：月額利用料（おやつ代等実費負担除く）の比較（全国と沖縄県）

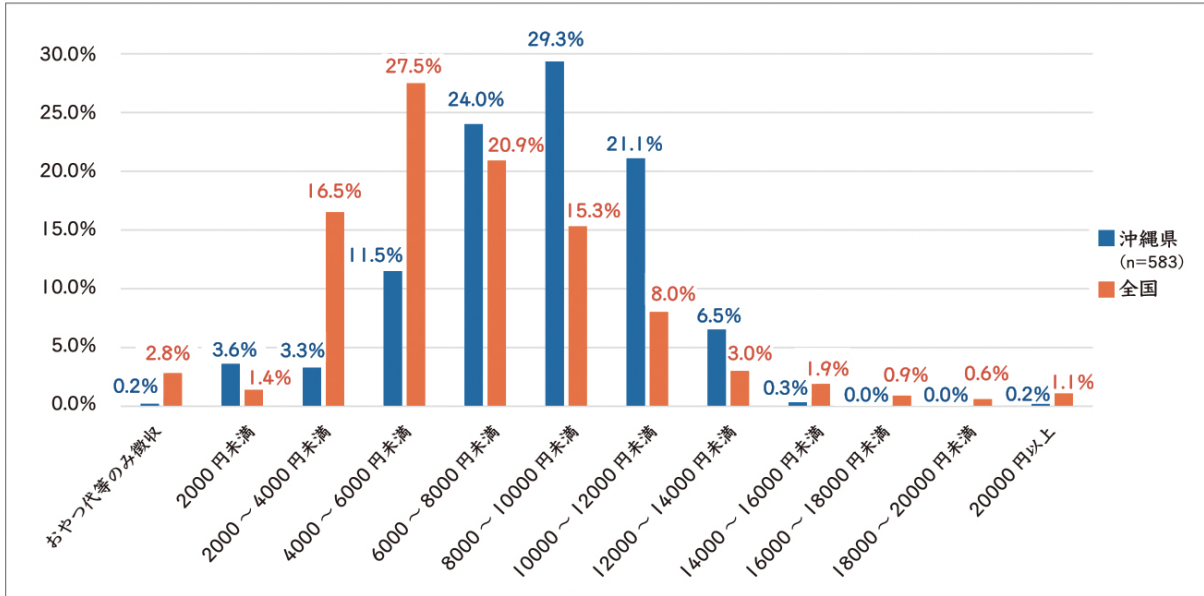

出所：令和4年度厚生労働省調査

#### (2) 実費徴収分の平均月額額の比較

利用者からの実費徴収分の平均月額を比較すると、最も割合が高いのは、全国が実費徴収なし(36.1%)、沖縄県は1,000円～1,500円未満(20.4%)となっています(図表6)。沖縄県の2,000円以上の割合は57.2%で、全国(27.3%)を29.8ポイント上回っています。

図表6：実費徴収分の平均月額額の比較（全国と沖縄県）

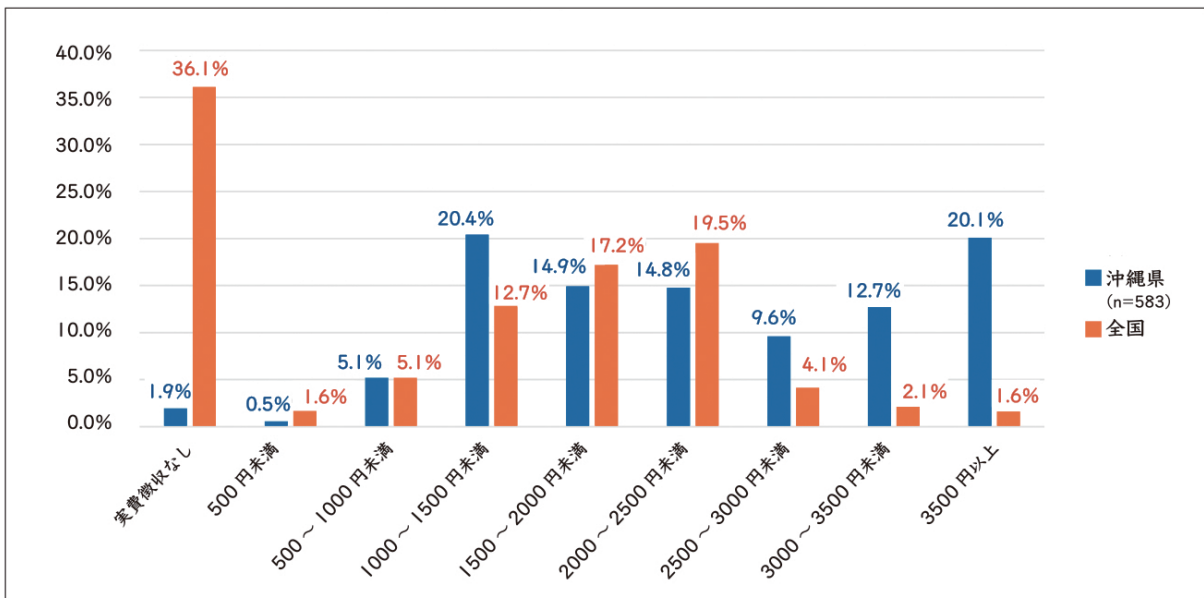

出所：令和4年度厚生労働省調査

## 4 障害児の受入れについて

全国と沖縄県の学年別の障害児受入れ割合を比較しましたが、大きな差はみられませんでした（図表7、図表8）。令和4年度に障害児の受入れを行った児童クラブは447か所（全体の76.5%）で、受入れ人数は1,123人でした。学年別に見ると、2年生が最も多く292人、次いで3年生の268人となっています。

図表7：学年別障害児受入れ人数と割合

学年	1年生	2年生	3年生	4年生	5年生	6年生	合計
受入れ人数	265	292	268	143	100	55	1,123
割合(沖縄県)	23.6%	26.0%	23.9%	12.7%	8.9%	4.9%	100%
割合(全国)	25.0%	25.3%	21.5%	14.3%	8.6%	5.3%	100%

出所：令和4年度厚生労働省調査

図表8：児童クラブ1か所当たりの障害児受入れ人数

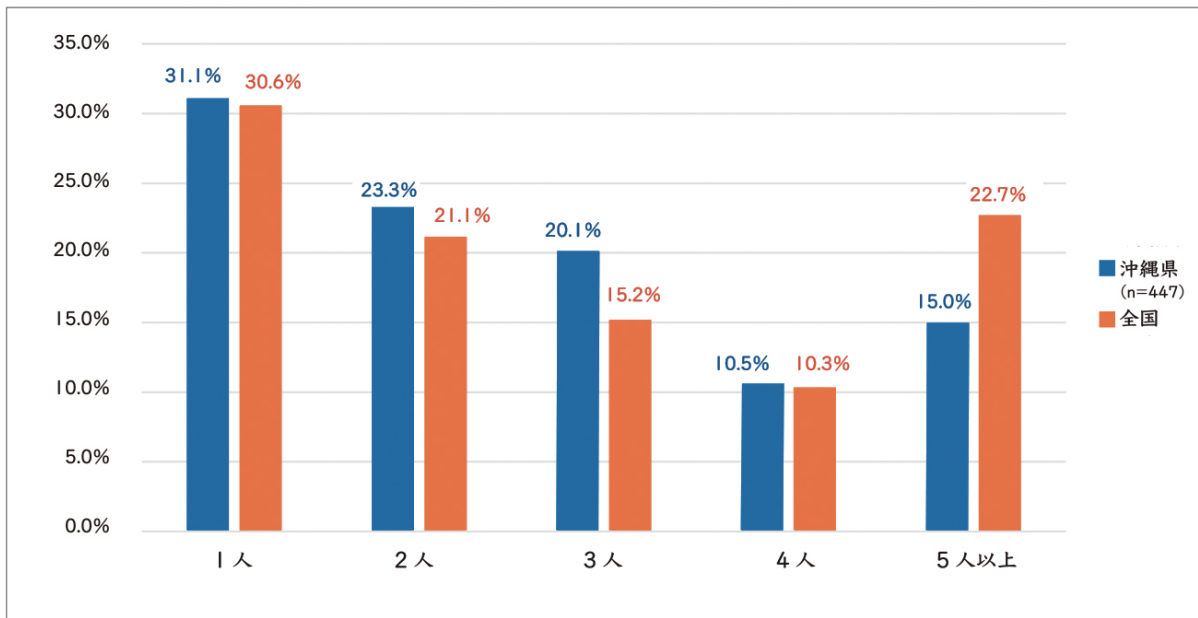

出所：令和4年度厚生労働省調査

## 【参考資料】全国の放課後児童クラブの実施状況

(令和4年(2022年)放課後児童健全育成事業(放課後児童クラブ)の実施状況(令和4年(2022年)5月1日現在)調査結果のポイントより [https://www.mhlw.go.jp/stf/newpage\\_29856.html](https://www.mhlw.go.jp/stf/newpage_29856.html))

(1) 登録児童数《過去最高値を更新》

1,392,158人【前年比43,883人増】(令和3年:1,348,275人)

(2) 放課後児童クラブの支援の単位数《過去最高値を更新》

36,209支援の単位【前年比811支援の単位増】(令和3年:35,398支援の単位)

(3) 放課後児童クラブ数

26,683か所【前年比242か所減】(令和3年:26,925か所)

うち、放課後子供教室との一体型5,869か所【前年比16か所減】

(4) 利用できなかった児童数(待機児童数)

全体:15,180人【前年比1,764人増】(令和3年:13,416人)

表1:全国と沖縄県の学年別待機児童数

	1年生	2年生	3年生	4年生	5年生	6年生	合計
全国	2,117	1,931	3,492	4,556	2,247	837	15,180
沖縄県	400	139	82	30	11	3	665

図1:沖縄県の待機児童数の推移(平成30年度から令和4年度)

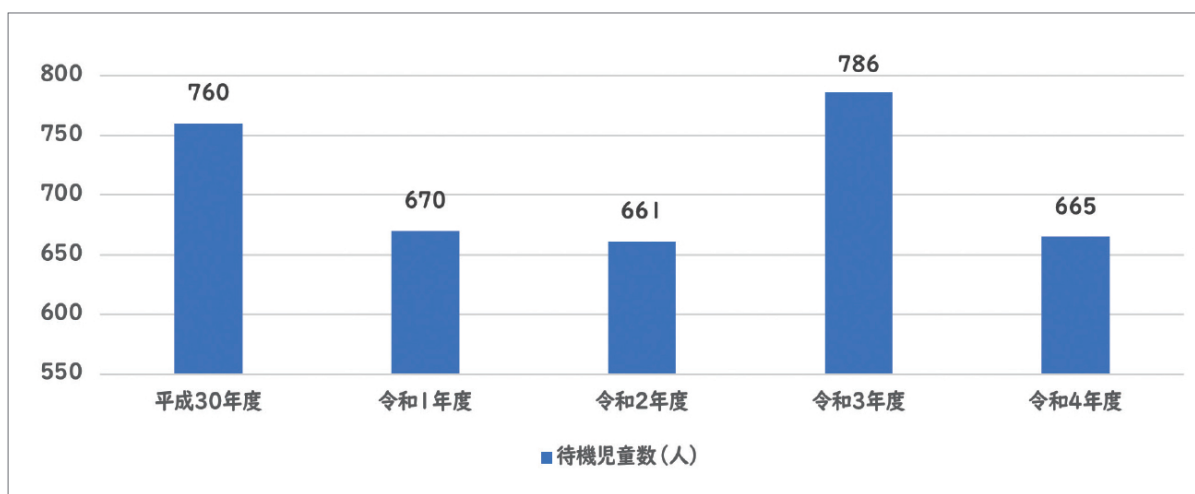

(5) 放課後児童クラブの職員数

:182,577人【前年比6,994人増】

うち放課後児童支援員の数

:102,677人【前年比3,515人増】

うち認定資格研修を修了した者の数

:96,075人【前年比5,285人増】

うち補助員の数

:76,372人【前年比2,259人増】

うち育成支援の周辺業務を行う職員の数:3,528人【前年比1,220人増】



第2章

沖縄県放課後児童クラブ実施内容等調査  
ダイジェスト版

「令和4年度沖縄県放課後児童クラブ実施内容等調査」より



## 調査概要

### はじめに…

沖縄県では「沖縄振興特別推進交付金（一括交付金）」を活用して、「沖縄県放課後児童クラブ支援事業」を実施し、市町村との連携による県内の放課後児童クラブの公的施設活用の促進、放課後児童クラブの環境改善を通じて、クラブの質の向上、保護者の利用料負担軽減等を図るための取り組みを行っています。

本調査は、同事業の一環である「沖縄県放課後児童クラブ公的施設活用促進等環境整備支援事業」により実施したものです。

### 1. 調査の目的

本調査は、本県の放課後児童クラブの実施内容を把握するとともに、調査結果をもとに市町村の放課後児童健全育成事業における育成支援の質の向上、環境改善などの検討に資する資料として活用することを目的としています。

### 2. 調査の対象

令和4年5月1日現在で、放課後児童健全育成事業実施市町村（29市町村）が補助金交付対象としている放課後児童クラブ578か所が調査対象です。

### 3. 調査実施期間

- ① 調査基準日：令和4年5月1日
- ② 調査期間：令和4年8月29日～10月18日

### 4. 調査方法

- ① インターネットを活用したWEB調査形式で調査を実施しました。
- ② 市町村の放課後児童クラブ担当課を通して、調査対象の放課後児童クラブに調査依頼文と合わせてWEB調査のURLを送付し、ご回答いただきました。
- ③ 市町村に対して、令和3年度の車両送迎に係る経費・土地及び建物の賃借料・人件費の実績額に関する調査を実施しました。

### 5. 調査票の回収率

回収率：100% ※但し、設問により未回答や無効回答あり。

### 6. 備考

- ① 図表で示している回答数の合計（%）は、小数点第2位を四捨五入して算出しているため、数値の合計が100.0%にならない場合があります。
- ② 本報告書で示している「沖縄県平均」は、放課後児童健全育成事業を実施している29市町村の平均となっています。
- ③ 設問により未回答や無効回答があるため、設問毎の回答数及び回答率は異なります。

1 放課後児童クラブ数と児童の受入れ状況について

(1) 令和4年度の放課後児童クラブ数と受入れ校数

令和4年度、放課後児童健全育成事業の補助対象放課後児童クラブ（以下「児童クラブ」）は前年度より23か所増えて578か所でした（図表9）。前年度より児童クラブ数が増加した市町村は12か所、減少した市町村は1か所となっています。

また、児童クラブ1か所あたりの受入れ校数は、県平均で1.8校となっており、受入れ校数の平均が最も高いのは久米島町の5.5校、次いでうるま市の3.1校となっています。

図表9：令和4年度児童クラブ数と1か所あたりの受入れ校数

NO	市町村	児童クラブ数(か所)		受入小学校数(校)				受入小学校数の平均(校)			
		前年度比	前年度	公立		私立、特別 支援学校等	合計	公立		私立、特別 支援学校等	全体
				市町村内	市町村外			市町村内	市町村外		
1	那覇市	112	4	151	2	3	156	1.3	0.0	0.0	1.4
2	宜野湾市	45	-1	73		4	77	1.6	0.0	0.1	1.7
3	石垣市	18	1	52			52	2.9	0.0	0.0	2.9
4	浦添市	63	0	75		1	76	1.2	0.0	0.0	1.2
5	名護市	21	0	41			41	2.0	0.0	0.0	2.0
6	糸満市	19	2	37		1	38	1.9	0.0	0.1	2.0
7	沖縄市	54	0	83	2		85	1.5	0.0	0.0	1.6
8	豊見城市	34	2	48			48	1.4	0.0	0.0	1.4
9	うるま市	54	3	155	2	8	165	2.9	0.0	0.1	3.1
10	宮古島市	11	0	27		1	28	2.5	0.0	0.1	2.5
11	南城市	26	0	47			47	1.8	0.0	0.0	1.8
12	国頭村	2	0	3			3	1.5	0.0	0.0	1.5
13	大宜味村	1	0	1			1	1.0	0.0	0.0	1.0
14	今帰仁村	5	0	9			9	1.8	0.0	0.0	1.8
15	本部町	5	1	15			15	3.0	0.0	0.0	3.0
16	恩納村	3	1	4			4	1.3	0.0	0.0	1.3
17	宜野座村	4	0	4			4	1.0	0.0	0.0	1.0
18	金武町	6	0	6			6	1.0	0.0	0.0	1.0
19	伊江村	1	1	2			2	2.0	0.0	0.0	2.0
20	読谷村	8	4	21		1	22	2.6	0.0	0.1	2.8
21	嘉手納町	6	0	9			9	1.5	0.0	0.0	1.5
22	北谷町	6	0	11	1		12	1.8	0.2	0.0	2.0
23	北中城村	6	0	10	2		12	1.7	0.3	0.0	2.0
24	中城村	10	0	14		4	18	1.4	0.0	0.4	1.8
25	西原町	12	2	15	1	3	19	1.3	0.1	0.3	1.6
26	与那原町	10	2	10			10	1.0	0.0	0.0	1.0
27	南風原町	22	0	30			30	1.4	0.0	0.0	1.4
28	久米島町	2	0	11			11	5.5	0.0	0.0	5.5
29	八重瀬町	12	1	16			16	1.3	0.0	0.0	1.3
	総計	578	23	980	10	26	1,016	1.7	0.0	0.0	1.8

## (2) 放課後児童クラブの在籍児童数と利用率

県内の公立小学校に在籍している児童のうち、児童クラブに在籍している児童は 23,868 人で、前年度より 1,063 人増えています（図表 10）。児童クラブの利用率（全学年）は 24.2%で、前年度を 0.9 ポイント上回っています。

次に、市町村ごとの児童クラブ利用率をみると、最も高いのは中城村の 38.8%、次いで金武町の 34.9%、宜野座村の 34.7%の順となっています。一方、利用率が最も低いのは読谷村の 9.7%、次いで宮古島市 14.1%、石垣市の 16.4%となっています。

図表 10：児童クラブ在籍児童数と利用率

No	市町村名	児童クラブ数 (か所)	前年度比 (か所)	公立小学校		児童クラブ在籍児童数(人) (公立小学校より受入れ)			在籍児童数の割合	
				小学校数	在籍児童数	市町村内	市町村外	合計	令和4年度	令和3年度
1	那覇市	112	108	36	18,961	5,021	2	5,023	26.5%	25.7%
2	宜野湾市	45	46	9	6,511	1,605		1,605	24.7%	24.3%
3	石垣市	18	17	20	3,314	545		545	16.4%	16.0%
4	浦添市	63	63	11	7,617	2,384		2,384	31.3%	30.0%
5	名護市	21	21	14	4,404	783		783	17.8%	18.6%
6	糸満市	19	17	11	4,489	817		817	18.2%	17.6%
7	沖縄市	54	54	16	9,420	2,059	9	2,068	22.0%	20.7%
8	豊見城市	34	32	8	5,317	1,283		1,283	24.1%	23.7%
9	うるま市	54	51	18	8,548	2,454	6	2,460	28.8%	28.0%
10	宮古島市	11	11	16	3,499	494		494	14.1%	13.8%
11	南城市	26	26	9	3,307	1,043		1,043	31.5%	31.6%
12	国頭村	2	2	7	228	77		77	33.8%	31.0%
13	大宜味村	1	1	1	136	29		29	21.3%	16.4%
14	今帰仁村	5	5	3	585	197		197	33.7%	37.2%
15	本部町	5	4	5	821	189		189	23.0%	19.4%
16	恩納村	3	2	5	640	146		146	22.8%	16.7%
17	宜野座村	4	4	3	490	170		170	34.7%	34.9%
18	金武町	6	6	3	834	291		291	34.9%	34.8%
19	伊江村	1	0	2	245	48		48	19.6%	
20	読谷村	8	4	5	3,058	298		298	9.7%	5.0%
21	嘉手納町	6	6	2	946	223		223	23.6%	21.2%
22	北谷町	6	6	4	2,105	348	8	356	16.9%	16.3%
23	北中城村	6	6	2	1,256	265	8	273	21.7%	21.4%
24	中城村	10	10	3	1,479	574		574	38.8%	39.1%
25	西原町	12	10	4	2,359	556	1	557	23.6%	19.7%
26	与那原町	10	8	2	1,480	359		359	24.3%	21.2%
27	南風原町	22	22	4	3,321	948		948	28.5%	28.1%
28	久米島町	2	2	6	438	76		76	17.4%	15.2%
29	八重瀬町	12	11	4	2,646	552		552	20.9%	18.3%
	総計	578	555	233	98,454	23,834	34	23,868	24.2%	23.3%

### (3) 学年別の児童クラブ在籍児童数と利用率

学年別の在籍児童数は、5年生以外の学年で前年度を上回っており、1年生で589人増となっています(図表11)。次に学年別の利用率をみると、最も高いのは1年生の50.3%、次いで2年生の41.9%となっています(図表12)。

1年生の利用率を市町村で比較すると、高い順に宜野座村78.4%、国頭村73.7%、金武町69.8%となっています(図表13)。1年生から3年生までの平均利用率は高い順に宜野座村63.5%、金武町59.5%、中城村54.7%となっています。一方で、平均利用率が低いのは、読谷村18.2%、宮古島市23.6%、石垣市27.4%の順となっています。

次に4年生から6年生までの平均利用率をみると、利用率は高い順に中城村22.2%、大宜味村15.3%、今帰仁村14.8%となっています(図表14)。一方で、利用率が低いのは、読谷村と嘉手納町の1.8%、糸満市3.2%の順となっています。

1年生から3年生までの平均利用率の県平均は40.4%(前年比1.9ポイント増)、4年生から6年生までの平均利用率は8.2%(前年比0.1ポイント増)でした。

図表11：学年別児童クラブ在籍児童数【単位：人】

	1年生	2年生	3年生	4年生	5年生	6年生	合計
令和4年度(A)	8,315	6,712	4,780	2,411	1,121	529	23,868
令和3年度(B)	7,726	6,539	4,523	2,405	1,127	485	22,805
前年比(A-B)	589	173	257	6	-6	44	1,063

図表12：学年別児童クラブ利用率

	1年生	2年生	3年生	4年生	5年生	6年生	全学年平均
令和4年度(A)	50.3%	41.9%	29.0%	14.7%	6.8%	3.2%	24.2%
令和3年度(B)	48.3%	39.7%	27.6%	14.7%	6.8%	3.0%	23.2%
前年比(A-B)	2.0%	2.2%	1.4%	0.0%	0.0%	0.2%	1.0%

図表 13：1年生から3年生までの児童クラブ在籍児童数と利用率

NO.	市町村名	1年生(人)			2年生(人)			3年生(人)			1~3年生の平均利用率
		公立小学校児童数	児童クラブ在籍児童数	利用率	公立小学校児童数	児童クラブ在籍児童数	利用率	公立小学校児童数	児童クラブ在籍児童数	利用率	
1	那覇市	3,134	1,683	53.7%	2,985	1,341	44.9%	3,158	1,068	33.8%	44.1%
2	宜野湾市	1,074	568	52.9%	1,067	459	43.0%	1,081	325	30.1%	42.0%
3	石垣市	581	222	38.2%	540	152	28.1%	567	88	15.5%	27.4%
4	浦添市	1,246	715	57.4%	1,232	629	51.1%	1,221	471	38.6%	49.1%
5	名護市	725	264	36.4%	731	238	32.6%	741	162	21.9%	30.2%
6	糸満市	734	368	50.1%	745	249	33.4%	808	129	16.0%	32.6%
7	沖縄市	1,561	731	46.8%	1,498	617	41.2%	1,593	427	26.8%	38.2%
8	豊見城市	898	465	51.8%	872	389	44.6%	902	262	29.0%	41.8%
9	うるま市	1,457	812	55.7%	1,436	666	46.4%	1,425	515	36.1%	46.2%
10	宮古島市	629	181	28.8%	595	146	24.5%	567	96	16.9%	23.0%
11	南城市	607	376	61.9%	539	263	48.8%	547	208	38.0%	50.0%
12	国頭村	38	28	73.7%	41	19	46.3%	41	15	36.6%	51.7%
13	大宜味村	24	5	20.8%	17	8	47.1%	23	5	21.7%	28.1%
14	今帰仁村	104	72	69.2%	92	54	58.7%	105	29	27.6%	51.5%
15	本部町	124	63	50.8%	135	59	43.7%	142	40	28.2%	40.4%
16	恩納村	97	54	55.7%	122	48	39.3%	110	25	22.7%	38.6%
17	宜野座村	74	58	78.4%	81	64	79.0%	75	24	32.0%	63.5%
18	金武町	139	97	69.8%	138	87	63.0%	143	66	46.2%	59.5%
19	伊江村	44	22	50.0%	38	11	28.9%	45	11	24.4%	34.6%
20	読谷村	463	141	30.5%	504	89	17.7%	517	40	7.7%	18.2%
21	嘉手納町	178	106	59.6%	163	66	40.5%	168	43	25.6%	42.2%
22	北谷町	365	132	36.2%	325	116	35.7%	352	73	20.7%	30.8%
23	北中城村	216	91	42.1%	221	80	36.2%	205	60	29.3%	36.0%
24	中城村	255	162	63.5%	259	131	50.6%	243	121	49.8%	54.7%
25	西原町	384	169	44.0%	395	158	40.0%	383	117	30.5%	38.2%
26	与那原町	263	135	51.3%	222	98	44.1%	241	74	30.7%	42.3%
27	南風原町	576	316	54.9%	543	285	52.5%	565	186	32.9%	46.7%
28	久米島町	73	31	42.5%	68	17	25.0%	69	13	18.8%	29.0%
29	八重瀬町	470	248	52.8%	421	173	41.1%	429	87	20.3%	38.5%
	総計	16,533	8,315	51.0%	16,025	6,712	42.3%	16,466	4,780	27.9%	40.4%
	令和3年度	16,009	7,726	48.3%	16,474	6,539	39.7%	16,364	4,523	27.6%	38.5%

図表 14：4年生から6年生までの児童クラブ在籍児童数と利用率

NO.	市町村名	4年生(人)			5年生(人)			6年生(人)			4~6年生の平均利用率
		公立小学校児童数	児童クラブ在籍児童数	利用率	公立小学校児童数	児童クラブ在籍児童数	利用率	公立小学校児童数	児童クラブ在籍児童数	利用率	
1	那覇市	3,236	574	17.7%	3,138	261	8.3%	3,310	96	2.9%	9.6%
2	宜野湾市	1,058	156	14.7%	1,101	63	5.7%	1,130	34	3.0%	7.7%
3	石垣市	512	38	7.4%	552	29	5.3%	562	16	2.8%	5.1%
4	浦添市	1,313	331	25.2%	1,309	162	12.4%	1,296	76	5.9%	14.5%
5	名護市	715	66	9.2%	764	36	4.7%	728	17	2.3%	5.4%
6	糸満市	728	56	7.7%	735	12	1.6%	739	3	0.4%	3.2%
7	沖縄市	1,603	180	11.2%	1,565	83	5.3%	1,600	30	1.9%	6.1%
8	豊見城市	902	112	12.4%	846	36	4.3%	897	19	2.1%	6.3%
9	うるま市	1,363	248	18.2%	1,432	148	10.3%	1,435	71	4.9%	11.0%
10	宮古島市	551	41	7.4%	604	17	2.8%	553	13	2.4%	4.2%
11	南城市	532	107	20.1%	555	58	10.5%	527	31	5.9%	12.1%
12	国頭村	31	9	29.0%	32	3	9.4%	45	3	6.7%	13.9%
13	大宜味村	21	0	0.0%	27	11	40.7%	24	0	0.0%	15.3%
14	今帰仁村	98	20	20.4%	93	13	14.0%	93	9	9.7%	14.8%
15	本部町	135	10	7.4%	140	7	5.0%	145	10	6.9%	6.4%
16	恩納村	107	13	12.1%	115	6	5.2%	89	0	0.0%	6.1%
17	宜野座村	100	20	20.0%	73	4	5.5%	87	0	0.0%	9.2%
18	金武町	114	18	15.8%	156	17	10.9%	144	6	4.2%	9.9%
19	伊江村	31	3	9.7%	50	0	0.0%	37	1	2.7%	3.4%
20	読谷村	514	17	3.3%	523	7	1.3%	537	4	0.7%	1.8%
21	嘉手納町	135	8	5.9%	146	0	0.0%	156	0	0.0%	1.8%
22	北谷町	327	28	8.6%	351	6	1.7%	385	1	0.3%	3.3%
23	北中城村	212	23	10.8%	198	13	6.6%	204	6	2.9%	6.8%
24	中城村	248	82	33.1%	211	46	21.8%	263	32	12.2%	22.2%
25	西原町	406	70	17.2%	389	27	6.9%	402	16	4.0%	9.4%
26	与那原町	240	29	12.1%	250	13	5.2%	264	10	3.8%	6.9%
27	南風原町	582	103	17.7%	527	38	7.2%	528	20	3.8%	9.8%
28	久米島町	67	9	13.4%	73	3	4.1%	88	3	3.4%	6.6%
29	八重瀬町	468	40	8.5%	427	2	0.5%	431	2	0.5%	3.3%
	総計	16,349	2,411	13.7%	16,382	1,121	7.5%	16,699	529	3.3%	8.2%
	令和3年度	16,375	2,405	14.7%	16,686	1,127	6.8%	16,292	485	3.0%	8.1%

#### (4) 児童クラブの継続利用割合

令和3年度の1年生から5年生の在籍児童数と令和4年度の2年生から6年生の在籍児童数を比較し、学年が上がるごとの継続利用割合を算出したものを図表15にまとめました。継続率は1年生から2年生が86.9%、2年生から3年生が73.1%、3年生から4年生が53.3%、4年生から5年生が46.6%、5年生から6年生46.9%となっています。

また、令和4年度の6年生が小学校に入学した平成29(2017)年度の1年生の在籍児童数と、令和4年度の6年生の在籍児童数から求められる継続利用率は8.3%でした(図表16)。

図表15：児童クラブの継続利用割合【単位：人】

	1年生から 2年生	2年生から 3年生	3年生から 4年生	4年生から 5年生	5年生から 6年生
令和3年度 (1~5年生)	7,726	6,539	4,523	2,405	1,127
令和4年度 (2~6年生)	6,712	4,780	2,411	1,121	529
継続率	86.9%	73.1%	53.3%	46.6%	46.9%
R3年度	86.4%	74.2%	57.3%	50.8%	54.2%

図表16：平成29年度1年生だった児童の令和4年度の継続率

平成29年度1年生 在籍児童数(A)	令和4年度6年生 在籍児童数(B)	平成29年度1年生の 6年生までの継続率(B/A)
6,388	529	8.3%

## 2 利用料等保護者からの徴収金について

### (1) 月額利用料について

#### ① 月額利用料の県平均と市町村平均

令和4年度の月額利用料（保育料＋おやつ代等実費負担分）の全学年平均は9,426円で、前年度より29円高くなっています（図表17）。市町村別で月額利用料をみると、最も高いのが与那原町の12,108円、最も低いのは宜野座村の3,500円で、月額8,608円、年額103,296円の差が生じています。また、前年度より月額利用料が上がった市町村が10か所、下がった市町村が13か所ありました。

図表17：市町村別でみる月額利用料（平均）

No.	市町村名	令和4年度 学年別月額利用料平均(円)							令和3年度 全学年平均 (円)	前年度比 (円)
		1年生	2年生	3年生	4年生	5年生	6年生	全学年平均		
1	那覇市	11,124	10,675	10,153	9,224	9,286	8,980	9,907	9,803	104
2	宜野湾市	13,218	12,607	11,618	10,609	10,166	9,905	11,354	11,423	-69
3	石垣市	10,024	10,022	9,467	8,911	8,356	8,200	9,163	9,076	87
4	浦添市	12,154	11,794	11,226	10,424	10,000	9,841	10,907	10,752	155
5	名護市	12,275	11,822	11,394	10,870	10,465	10,370	11,199	11,409	-210
6	糸満市	11,171	11,119	11,066	11,016	11,016	11,016	11,067	11,119	-52
7	沖縄市	10,904	10,556	10,269	9,954	9,935	9,917	10,256	9,963	293
8	豊見城市	11,006	10,859	10,756	10,697	10,594	10,535	10,741	10,794	-53
9	うるま市	10,696	10,400	10,048	9,285	9,127	9,149	9,784	9,565	219
10	宮古島市	7,409	7,182	6,909	6,545	6,545	6,545	6,856	6,818	38
11	南城市	10,100	9,875	9,167	8,583	8,271	8,271	9,044	9,123	-79
12	国頭村	7,500	7,500	7,500	7,500	6,500	5,500	7,000	7,500	-500
13	大宜味村	8,000	8,000	8,000	8,000	8,000	8,000	8,000	8,000	0
14	今帰仁村	9,500	9,500	9,500	6,500	6,500	6,500	8,000	8,000	0
15	本部町	10,000	10,000	10,000	8,400	8,600	8,400	9,233	10,267	-1,034
16	恩納村	8,000	8,000	8,000	5,000	5,000	5,000	6,500	6,500	0
17	宜野座村	3,500	3,500	3,500	3,500	3,500	3,500	3,500	3,688	-188
18	金武町	4,000	4,000	4,000	4,000	4,000	4,000	4,000	4,000	0
19	伊江村	11,000	11,000	11,000	11,000	11,000	11,000	11,000	—	—
20	読谷村	10,850	10,850	10,850	10,600	10,600	10,600	10,725	9,875	850
21	嘉手納町	9,667	9,667	9,667	9,667	9,667	9,667	9,667	10,000	-333
22	北谷町	12,200	12,200	12,200	11,800	12,000	12,000	12,067	11,600	467
23	北中城村	12,417	11,833	11,083	10,250	9,417	8,583	10,597	10,347	250
24	中城村	10,200	9,800	9,350	8,750	8,750	8,750	9,267	9,267	0
25	西原町	12,667	12,250	11,250	11,167	10,500	10,250	11,347	11,183	164
26	与那原町	13,750	13,500	12,550	12,150	10,450	10,250	12,108	12,135	-27
27	南風原町	12,650	11,914	11,136	10,277	10,119	9,686	10,964	11,042	-78
28	久米島町	9,500	9,500	9,500	9,500	9,500	9,500	9,500	9,917	-417
29	八重瀬町	9,592	9,592	9,633	9,592	9,592	9,592	9,599	9,946	-347
	平均	10,175	9,983	9,682	9,096	8,878	8,742	9,426	9,397	29
	市町村平均の最高額	13,750	13,500	12,550	12,150	12,000	12,000	12,108	12,135	-27
	市町村平均の最低額	3,500	3,500	3,500	3,500	3,500	3,500	3,500	3,688	-188
	令和3年度県平均	10,216	9,945	9,618	9,080	8,827	8,696	9,397		



## ② 学年別の月額利用料

学年別に月額利用料を比較すると、1年生が最も高く10,175円、次いで2年生が9,983円、3年生が9,682円と学年が上がるごとに低くなっています（図表18）。1年生と6年生を比べると月額1,433円、年額で17,196円の差となっています。

次に市町村の学年別月額利用料の最高額と最低額を比較すると、最も差があったのは1年生で、月額10,250円、年額で123,000円となっています（図表19）。

図表18： 学年別でみる県平均月額利用料【単位：円】

	1年生	2年生	3年生	4年生	5年生	6年生	全学年平均
令和4年度(A)	10,175	9,983	9,682	9,096	8,878	8,742	9,426
令和3年度(B)	10,216	9,945	9,618	9,080	8,827	8,696	9,397
前年度比(A-B)	-41	38	64	16	51	46	29

図表19： 学年別でみる月額及び年額利用料の最高額と最低額【単位：円】

	1年生	2年生	3年生	4年生	5年生	6年生	全学年平均
最高額	13,750	13,500	12,550	12,150	12,000	12,000	12,108
最低額	3,500	3,500	3,500	3,500	3,500	3,500	3,500
差額(月額)	10,250	10,000	9,050	8,650	8,500	8,500	8,608
差額(年)	123,000	120,000	108,600	103,800	102,000	102,000	103,296

## ③ 実施施設別の月額利用料の比較

公的施設と民間施設の月額利用料を比較すると、公的施設が全学年も含めすべての学年で低い結果となりました（図表20）。最も差が大きいのは1年生で月額2,052円、年額に換算すると24,623円の差が生じています。民間施設ではすべての学年で県平均を上回っています。

次に、実施施設別で月額利用料(全学年平均)を比較すると、最も高いのはその他(民)の11,867円、最も低いのは公有地専用施設の7,448円で、差額は4,419円となっています（図表21）。1年生を比較すると最高額は保育所の12,424円、最低額は公有地専用施設の7,807円で、その差は月額で4,617円、年額で55,404円となります。

図表20： 公的施設と民間施設の月額利用料【単位：円】

	1年生	2年生	3年生	4年生	5年生	6年生	全学年平均
公的施設(A)	9,801	9,567	9,271	8,820	8,614	8,525	9,100
民間施設(B)	11,853	11,469	10,922	10,148	9,947	9,777	10,686
差(A-B)	-2,052	-1,902	-1,651	-1,329	-1,333	-1,252	-1,587
差額(年)	-24,623	-22,823	-19,814	-15,942	-16,001	-15,028	-19,039

図表 21：実施施設種別の月額利用料【単位：円】

施設種類	クラブ数 (か所)	1年生	2年生	3年生	4年生	5年生	6年生	全学年平均
学校の余裕教室	25	8,537	8,377	8,017	7,096	6,971	6,909	7,651
学校敷地内専用施設	65	10,353	10,148	9,843	9,338	9,205	9,205	9,682
公的施設利用	16	8,267	8,267	8,142	7,954	7,548	7,486	7,944
公有地専用施設	16	7,807	7,851	7,641	7,241	7,107	7,041	7,448
児童館・児童センター	28	8,350	8,243	7,993	7,974	7,723	7,377	7,943
幼稚園	6	8,333	8,167	8,000	7,600	7,600	7,600	7,883
団地集会所	2	11,400	11,400	11,400	10,000	10,000	10,000	10,700
認定こども園	13	10,977	10,554	9,938	9,570	9,270	9,170	9,913
保育所	30	12,424	11,893	11,464	11,068	10,793	10,785	11,404
その他(公)	2	11,250	10,750	10,250	9,750	9,250	8,750	10,000
民家・アパート	178	11,935	11,606	11,026	10,131	9,871	9,745	10,719
民有地専用施設	92	11,574	11,165	10,764	10,029	9,743	9,661	10,489
空き店舗	100	11,964	11,489	10,840	10,210	10,169	9,832	10,750
その他(民)	5	11,900	11,900	11,900	11,700	11,900	11,900	11,867

## (2) 月額保育料について

## ① 全学年と学年別の月額保育料（利用料からおやつ代とその他経費を除いたもの）

令和4年度の月額保育料の全学年平均は、6,520円で、前年度より153円高くなっています（図表22）。

市町村別でみると、最高額は伊江村の11,000円、最低額は宜野座村の2,400円で、月額8,600円、年額103,200円の差となっています。

また、前年度より保育料が上がった市町村と下がった市町村はともに12か所ありました。保育料の上げ幅が最も大きいのは今帰仁村の2,700円、下げ幅が最も大きいのは八重瀬町の1,208円となっています。

図表22：市町村別でみる月額保育料（平均）【単位：円】

No.	市町村名	令和4年度 学年別保育料平均						全学年平均	令和3年度全学年平均	前年度比
		1年生	2年生	3年生	4年生	5年生	6年生			
1	那覇市	7,250	6,881	6,386	5,580	5,604	5,336	6,173	6,204	-31
2	宜野湾市	10,048	9,437	8,448	7,435	6,992	6,731	8,182	8,716	-534
3	石垣市	8,059	8,000	7,444	6,889	6,333	6,235	7,160	7,059	101
4	浦添市	5,406	5,129	4,684	4,208	3,962	3,930	4,553	4,833	-280
5	名護市	9,036	9,012	8,583	8,060	7,702	7,631	8,337	8,133	204
6	糸満市	8,252	8,199	8,146	8,174	8,174	8,174	8,186	8,222	-36
7	沖縄市	8,233	7,885	7,617	7,283	7,265	7,246	7,588	7,572	16
8	豊見城市	7,750	7,603	7,500	7,441	7,338	7,279	7,485	7,479	6
9	うるま市	6,739	6,443	6,091	5,394	5,298	5,363	5,888	5,850	38
10	宮古島市	5,400	5,173	4,945	4,673	4,673	4,673	4,923	4,695	228
11	南城市	6,320	6,021	5,604	5,063	4,750	4,750	5,418	5,397	21
12	国頭村	4,500	4,500	4,500	4,500	3,500	2,500	4,000	4,500	-500
13	大宜味村	5,000	5,000	5,000	5,000	5,000	5,000	5,000	5,000	0
14	今帰仁村	6,536	6,536	6,536	3,536	3,536	3,536	5,036	2,336	2,700
15	本部町	8,400	8,400	8,400	6,960	7,160	6,960	7,713	8,067	-354
16	恩納村	5,000	5,000	5,000	2,000	2,000	2,000	3,500	3,500	0
17	宜野座村	2,400	2,400	2,400	2,400	2,400	2,400	2,400	2,513	-113
18	金武町	3,000	3,000	3,000	3,000	3,000	3,000	3,000	3,000	0
19	伊江村	11,000	11,000	11,000	11,000	11,000	11,000	11,000	—	—
20	読谷村	8,625	8,625	8,625	8,375	8,375	8,375	8,500	7,875	625
21	嘉手納町	8,083	8,083	8,083	8,083	8,083	8,083	8,083	9,067	-984
22	北谷町	9,740	9,740	9,740	9,340	9,540	9,540	9,607	9,640	-33
23	北中城村	9,550	8,967	8,217	7,383	6,550	5,717	7,731	7,681	50
24	中城村	5,740	5,340	4,890	4,190	4,190	4,090	4,740	4,900	-160
25	西原町	8,108	7,692	6,692	6,525	5,858	5,608	6,747	6,638	109
26	与那原町	9,850	9,600	8,650	8,250	6,550	6,350	8,208	8,010	198
27	南風原町	8,727	8,045	7,273	6,409	6,250	5,818	7,087	7,350	-263
28	久米島町	6,000	6,000	6,000	6,000	6,000	6,000	6,000	6,000	0
29	八重瀬町	6,833	6,833	6,875	6,833	6,833	6,833	6,840	8,048	-1,208
	平均	7,227	7,053	6,770	6,206	5,997	5,868	6,520	6,367	153
	市町村平均の最高額	11,000	11,000	11,000	11,000	11,000	11,000	11,000	9,640	1,360
	市町村平均の最低額	2,400	2,400	2,400	2,000	2,000	2,000	2,400	2,336	64
	令和3年度平均	7,142	6,881	6,560	6,081	5,829	5,710	6,367		

## ② 学年別月額保育料の比較

学年別の月額保育料をみると、1年生が最も高く7,227円、次いで2年生が7,053円、3年生が6,770円と学年が上がるごとに保育料は低くなっています（図表23）。1年生と6年生を比べると月額1,359円、年額で16,308円の差が生じています。

次に市町村の学年別月額保育料の最高額と最低額を比較すると、最も差があったのは4年生から6年生で、月額9,000円、年額で108,000円となっています（図表24）。

図表23：学年別でみる月額保育料【単位：円】

	1年生	2年生	3年生	4年生	5年生	6年生	全学年平均
令和4年度(A)	7,227	7,053	6,770	6,206	5,997	5,868	6,520
令和3年度(B)	7,142	6,881	6,560	6,081	5,829	5,710	6,367
前年度比(A-B)	85	172	210	125	168	158	153

図表24：学年別でみる月額及び年額保育料の最高額と最低額【単位：円】

	1年生	2年生	3年生	4年生	5年生	6年生	全学年平均
最高額	11,000	11,000	11,000	11,000	11,000	11,000	11,000
最低額	2,400	2,400	2,400	2,000	2,000	2,000	2,200
差額(月)	8,600	8,600	8,600	9,000	9,000	9,000	8,800
差額(年)	103,200	103,200	103,200	108,000	108,000	108,000	105,600

## ③ 実施施設別の月額保育料の比較

公的施設と民間施設の月額保育料を比較すると、公的施設が全学年も含めすべての学年で低い結果となりました（図表25）。最も差が大きいのは1年生で月額1,713円、年額に換算すると20,550円の差が生じています。

次に、実施施設別で月額利用料（全学年平均）を比較すると、最も高いのはその他(民)の8,267円、最も低いのは児童館・児童センターの3,862円で差額は4,405円となっています（図表26）。1年生を比較すると最高額は保育所の8,830円、最低額は児童館・児童センターの4,059円で、その差は月額で4,771円、年額で57,252円となります。

図表25：公的施設と民間施設の月額保育料【単位：円】

	1年生	2年生	3年生	4年生	5年生	6年生	全学年平均
公的施設(A)	6,341	6,110	5,860	5,473	5,293	5,261	5,723
民間施設(B)	8,054	7,731	7,212	6,506	6,325	6,162	6,998
差額(A-B)	-1,713	-1,621	-1,352	-1,034	-1,031	-902	-1,275
差額(年額)	-20,550	-19,449	-16,222	-12,403	-12,376	-10,821	-15,304

図表26：実施施設種別の月額保育料【単位：円】

施設種類	クラブ数	1年生	2年生	3年生	4年生	5年生	6年生	全学年平均
学校の余裕教室	25	5,340	5,180	4,820	3,917	3,792	3,708	4,459
学校敷地内専用施設	65	6,645	6,481	6,208	5,833	5,713	5,716	6,100
公的施設利用	16	5,816	5,816	5,691	5,503	5,159	5,097	5,514
公有地専用施設	16	5,707	5,663	5,540	5,140	5,007	4,940	5,333
児童館・児童センター	28	4,059	3,952	3,773	3,913	3,756	3,717	3,862
幼稚園	6	5,483	5,317	5,150	4,660	4,660	4,660	4,988
団地集会所	2	5,500	5,500	5,500	4,250	4,250	4,250	4,875
認定こども園	13	7,477	7,054	6,669	6,270	6,170	6,070	6,618
保育所	30	8,830	8,221	7,870	7,468	7,107	7,208	7,784
その他(公)	2	8,750	8,250	7,750	7,250	6,750	6,250	7,500
民家・アパート	178	7,879	7,585	7,035	6,211	6,001	5,869	6,763
民有地専用施設	92	8,224	7,928	7,549	6,853	6,596	6,513	7,277
空き店舗	100	8,189	7,775	7,152	6,622	6,542	6,237	7,086
その他(民)	5	8,300	8,300	8,300	8,100	8,300	8,300	8,267

## (3) おやつ代について

令和4年度、沖縄県のおやつ代の全学年平均は1,513円で、前年度より39円高くなっています(図表27)。

市町村別で見ると、最高額はうるま市の2,359円、最低額は伊江村の0円で、月額2,359円、年額で28,308円の差となっています。

図表27：市町村別でみるおやつ代(平均)【単位：円】

No.	市町村名	令和4年度 学年別おやつ代平均						全学年平均	令和3年度全学年平均	前年度比
		1年生	2年生	3年生	4年生	5年生	6年生			
1	那覇市	1,640	1,593	1,579	1,583	1,583	1,584	1,594	1,600	-6
2	宜野湾市	2,110	2,110	2,110	2,113	2,113	2,113	2,111	2,121	-10
3	石垣市	1,635	1,683	1,683	1,683	1,683	1,635	1,667	1,512	155
4	浦添市	1,691	1,691	1,691	1,675	1,670	1,622	1,673	1,575	98
5	名護市	1,387	1,387	1,387	1,387	1,411	1,387	1,391	1,642	-251
6	糸満市	1,568	1,568	1,568	1,450	1,450	1,450	1,509	1,603	-94
7	沖縄市	1,607	1,607	1,589	1,607	1,607	1,607	1,604	1,561	43
8	豊見城市	1,426	1,426	1,426	1,426	1,426	1,426	1,426	1,387	39
9	うるま市	2,387	2,387	2,387	2,357	2,325	2,312	2,359	2,349	10
10	宮古島市	1,155	1,155	1,155	1,155	1,155	1,155	1,155	1,127	28
11	南城市	1,800	1,792	1,792	1,729	1,729	1,729	1,762	1,808	-46
12	国頭村	1,500	1,500	1,500	1,500	1,500	1,500	1,500	1,500	0
13	大宜味村	1,500	1,500	1,500	1,500	1,500	1,500	1,500	1,500	0
14	今帰仁村	1,700	1,700	1,700	1,700	1,700	1,700	1,700	1,600	100
15	本部町	1,100	1,100	1,100	940	940	940	1,020	933	87
16	恩納村	2,000	2,000	2,000	2,000	2,000	2,000	2,000	2,000	0
17	宜野座村	975	975	975	975	975	975	975	975	0
18	金武町	1,000	1,000	1,000	1,000	1,000	1,000	1,000	1,000	0
19	伊江村	0	0	0	0	0	0	0	—	—
20	読谷村	2,188	2,188	2,188	2,188	2,188	2,188	2,188	1,500	688
21	嘉手納町	1,583	1,583	1,583	1,583	1,583	1,583	1,583	794	789
22	北谷町	2,060	2,060	2,060	2,060	2,060	2,060	2,060	1,200	860
23	北中城村	2,200	2,200	2,200	2,200	2,167	2,167	2,189	1,833	356
24	中城村	1,610	1,610	1,610	1,610	1,610	1,610	1,610	1,440	170
25	西原町	1,100	1,100	1,100	1,183	1,183	1,183	1,142	1,165	-23
26	与那原町	931	931	931	931	931	931	931	904	27
27	南風原町	1,180	1,180	1,180	1,180	1,180	1,180	1,180	1,234	-54
28	久米島町	2,000	2,000	2,000	2,000	2,000	2,000	2,000	2,000	0
29	八重瀬町	1,048	1,048	1,048	1,048	1,048	1,048	1,048	1,415	-368
	平均	1,520	1,520	1,519	1,509	1,507	1,503	1,513	1,474	39
	市町村平均の最高額	2,387	2,387	2,387	2,357	2,325	2,312	2,359	2,349	10
	市町村平均の最低額	0	0	0	0	0	0	0	794	-794
	令和3年度県平均	1,477	1,477	1,477	1,472	1,472	1,470	1,474		

## (4) その他経費について

令和4年度、沖縄県のおお他経費の全学年平均は 1,393 円で、前年度より 290 円低くなっています (図表 28)。

市町村別でみると、最高額は浦添市の 4,680 円、最低額は金武町・伊江村・嘉手納町の 0 円で、月額 4,680 円、年額で 56,160 円の差となっています。

図表 28：市町村別でみるその他経費 (平均) 【単位：円】

No.	市町村名	令和4年度 学年別平均						全学年平均	令和3年度全学年平均	前年度比
		1年生	2年生	3年生	4年生	5年生	6年生			
1	那覇市	2,233	2,202	2,188	2,062	2,099	2,060	2,141	2,070	71
2	宜野湾市	1,060	1,060	1,060	1,061	1,061	1,061	1,061	680	381
3	石垣市	329	339	339	339	339	329	336	506	-170
4	浦添市	5,057	4,975	4,851	4,541	4,368	4,289	4,680	4,414	266
5	名護市	1,852	1,423	1,423	1,423	1,352	1,352	1,471	1,635	-164
6	糸満市	1,351	1,351	1,351	1,392	1,392	1,392	1,372	1,350	22
7	沖縄市	1,063	1,063	1,063	1,063	1,063	1,063	1,063	975	88
8	豊見城市	1,829	1,829	1,829	1,829	1,829	1,829	1,829	1,948	-119
9	うるま市	1,570	1,570	1,570	1,534	1,504	1,475	1,537	1,464	73
10	宮古島市	855	855	809	718	718	718	779	1,095	-316
11	南城市	1,980	2,063	1,771	1,792	1,792	1,792	1,865	1,918	-53
12	国頭村	1,500	1,500	1,500	1,500	1,500	1,500	1,500	1,500	0
13	大宜味村	1,500	1,500	1,500	1,500	1,500	1,500	1,500	1,500	0
14	今帰仁村	1,264	1,264	1,264	1,264	1,264	1,264	1,264	4,064	-2,800
15	本部町	500	500	500	500	500	500	500	1,267	-767
16	恩納村	1,000	1,000	1,000	1,000	1,000	1,000	1,000	1,000	0
17	宜野座村	125	125	125	125	125	125	125	200	-75
18	金武町	0	0	0	0	0	0	0	0	0
19	伊江村	0	0	0	0	0	0	0	—	—
20	読谷村	38	38	38	38	38	38	38	1,000	-963
21	嘉手納町	0	0	0	0	0	0	0	417	-417
22	北谷町	400	400	400	400	400	400	400	760	-360
23	北中城村	667	667	667	667	700	700	678	1,000	-322
24	中城村	2,850	2,850	2,850	2,950	2,950	3,050	2,917	2,927	-10
25	西原町	3,458	3,458	3,458	3,458	3,458	3,458	3,458	3,380	78
26	与那原町	2,969	2,969	2,969	2,969	2,969	2,969	2,969	3,221	-252
27	南風原町	2,743	2,689	2,684	2,689	2,689	2,689	2,697	2,695	2
28	久米島町	1,500	1,500	1,500	1,500	1,500	1,500	1,500	1,917	-417
29	八重瀬町	1,711	1,711	1,711	1,711	1,711	1,711	1,711	535	1,176
	平均	1,428	1,410	1,394	1,380	1,373	1,371	1,393	1,683	-290
	市町村平均の最高額	5,057	4,975	4,851	4,541	4,368	4,289	4,680	4,414	266
	市町村平均の最低額	0	0	0	0	0	0	0	0	0
	令和3年度県平均	1,728	1,718	1,706	1,649	1,702	1,689	1,683		

### 3 車両を使用しての児童の送迎について

#### (1) 車両を使用しての児童の送迎の有無について

車両を使用して児童の送迎を行っている児童クラブは 273 か所で、全体の 47.2%にあたります(図表 29)。

市町村で比較すると、伊江村と久米島町が 100%と最も高く、次に北中城村の 83.3%、今帰仁村と本部町の 80.0%となっています。

図表 29：車両を使用しての児童の送迎の有無

No.	市町村名	クラブ数 (か所)	車両送迎あり				車両送迎なし				無回答			
			クラブ数 (か所)	割合	前年度	前年度比 (ポイント)	クラブ数 (か所)	割合	前年度	前年度比 (ポイント)	クラブ数 (か所)	割合	前年度	前年度比 (ポイント)
1	那覇市	112	19	17.0%	18.5%	1.5	90	80.4%	80.4%	0.0%	3	2.7%		
2	宜野湾市	45	26	57.8%	63.0%	5.2	19	42.2%	41.3%	-0.9%	0	0.0%		
3	石垣市	18	11	61.1%	58.8%	-2.3	7	38.9%	36.8%	-2.0%	0	0.0%		
4	浦添市	63	15	23.8%	25.4%	1.6	48	76.2%	76.2%	0.0%	0	0.0%		
5	名護市	21	16	76.2%	81.0%	4.8	5	23.8%	23.8%	0.0%	0	0.0%		
6	糸満市	19	14	73.7%	82.4%	8.7	5	26.3%	26.3%	0.0%	0	0.0%		
7	沖縄市	54	35	64.8%	68.5%	3.7	19	35.2%	35.2%	0.0%	0	0.0%		
8	豊見城市	34	18	52.9%	56.3%	3.4	16	47.1%	47.1%	0.0%	0	0.0%		
9	うるま市	54	36	66.7%	66.7%	0.0	18	33.3%	32.8%	-0.6%	0	0.0%		
10	宮古島市	11	6	54.5%	63.6%	9.1	5	45.5%	45.5%	0.0%	0	0.0%		
11	南城市	26	15	57.7%	57.7%	0.0	11	42.3%	40.7%	-1.6%	0	0.0%		
12	国頭村	2	1	50.0%	50.0%	0.0	1	50.0%	50.0%	0.0%	0	0.0%		
13	大宜味村	1	0	0.0%	100.0%	100	1	100.0%	100.0%	0.0%	0	0.0%		
14	今帰仁村	5	4	80.0%	80.0%	0.0	1	20.0%	20.0%	0.0%	0	0.0%		
15	本部町	5	4	80.0%	100.0%	20.0	1	20.0%	20.0%	0.0%	0	0.0%		
16	恩納村	3	1	33.3%	100.0%	66.7	2	66.7%	66.7%	0.0%	0	0.0%		
17	宜野座村	4	0	0.0%	0.0%	0.0	4	100.0%	100.0%	0.0%	0	0.0%		
18	金武町	6	0	0.0%	0.0%	0.0	6	100.0%	100.0%	0.0%	0	0.0%		
19	伊江村	1	1	100.0%				0.0%	0.0%	0.0%	0	0.0%		
20	読谷村	8	4	50.0%	25.0%	-25.0	4	50.0%	57.1%	7.1%	0	0.0%		
21	嘉手納町	6	4	66.7%	66.7%	0.0	2	33.3%	33.3%	0.0%	0	0.0%		
22	北谷町	6	3	50.0%	50.0%	0.0	3	50.0%	42.9%	-7.1%	0	0.0%		
23	北中城村	6	5	83.3%	83.3%	0.0	1	16.7%	16.7%	0.0%	0	0.0%		
24	中城村	10	5	50.0%	50.0%	0.0	5	50.0%	45.5%	-4.5%	0	0.0%		
25	西原町	12	7	58.3%	60.0%	1.7	5	41.7%	41.7%	0.0%	0	0.0%		
26	与那原町	10	4	40.0%	50.0%	10.0	6	60.0%	60.0%	0.0%	0	0.0%		
27	南風原町	22	9	40.9%	50.0%	9.1	13	59.1%	58.3%	-0.8%	0	0.0%		
28	久米島町	2	2	100.0%	100.0%	0.0		0.0%	0.0%	0.0%	0	0.0%		
29	八重瀬町	12	8	66.7%	63.6%	-3.1	4	33.3%	30.8%	-2.6%	0	0.0%		
	総計	578	273	47.2%	49.9%	2.7	302	52.2%	50.1%	2.1%	3	0.5%		
	令和3年度総計	555	277	49.9%			278	50.1%				0.0%		

## (2) 公的施設と民間施設の車両を使用しての児童の送迎割合の比較

車両を使用しての児童の送迎を行っている割合を比較すると、公的施設の26.6%に対し民間施設は58.4%と31.8ポイントの差があります(図表30)。

実施施設別で児童の送迎を行っている割合をみると、最も高いのは民家・アパートの37.0%、次いで私有地専用施設が24.2%、空き店舗が17.6%の順となっています(図表31)。

図表30：公的施設と民間施設の車両を使用しての児童の送迎割合

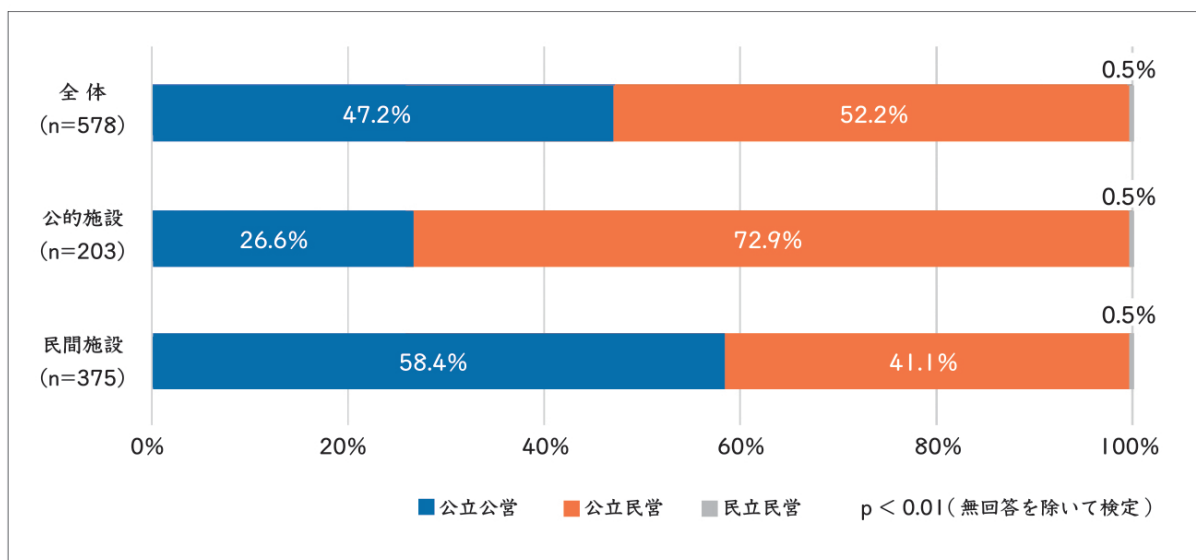

図表31：実施施設別車両を使用しての児童の送迎の有無の割合【n=273】

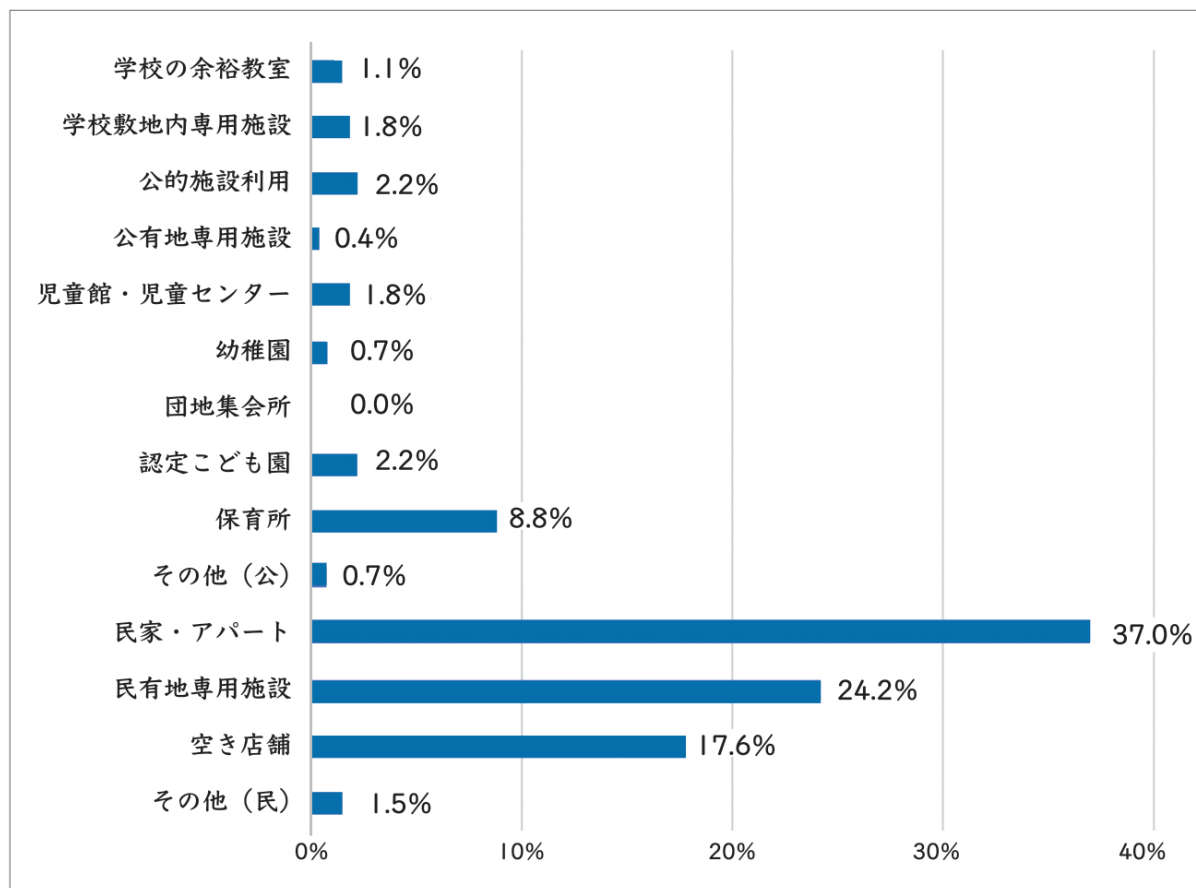



### (3) 受入れ校数と車両の台数

児童の受入れ校数別の送迎車両台数について図表 32 にまとめました。受入れ校数が多くなるほど、送迎車両台数も増えています。

図表 32：受入れ校数と車両の台数

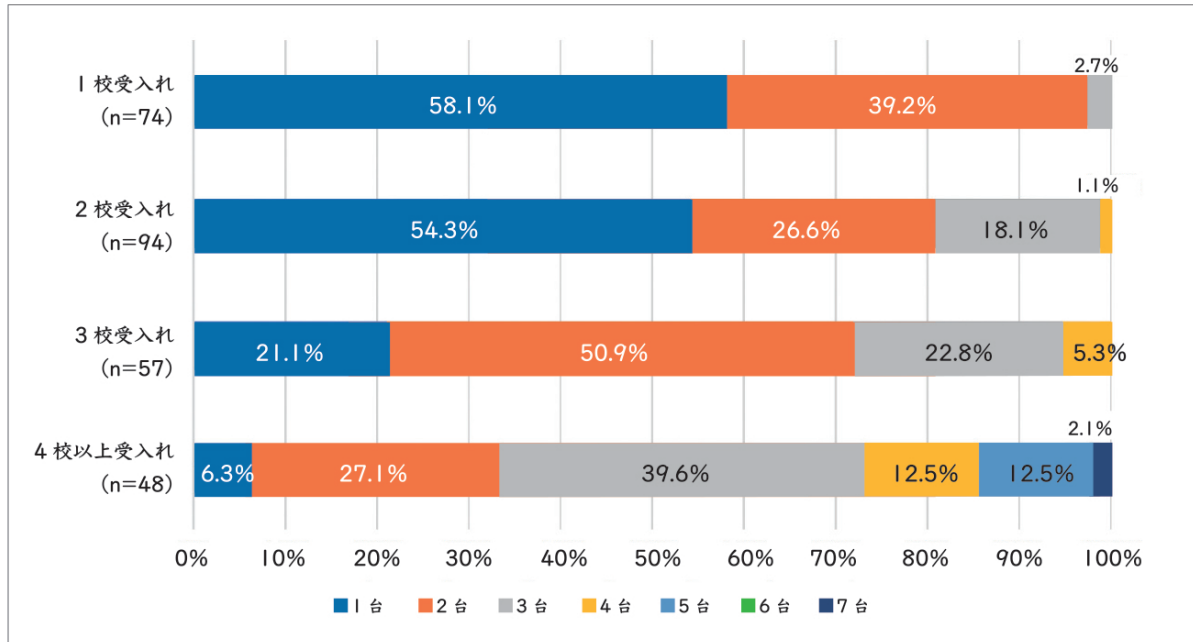

### (4) 1日あたりの送迎回数

1日あたりの送迎回数を尋ねたところ、4回が20.5%と最も高く、次いで3回が18.7%、2回が16.5%となっています（図表 33）。

1日に5回以上送迎を行っている割合は41.0%で、その内、10回以上が6.2%となっています。

図表 33：1日あたりの送迎回数

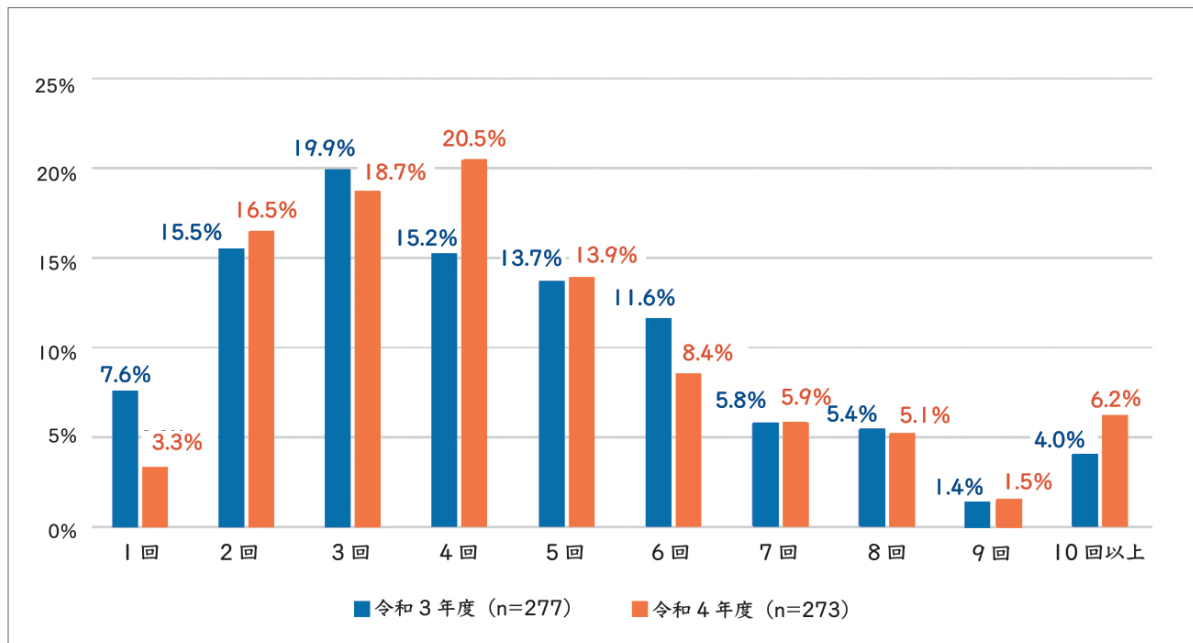

### (5) 車両送迎の主な担当職員

送迎を主に担っている担当職員について尋ねたところ、放課後児童支援員が69.2%、補助員が22.0%、その他（事務職員・専属運転手など）が8.8%という結果となりました（図表34）。

図表 34：車両送迎の主な担当者の割合【n=273】

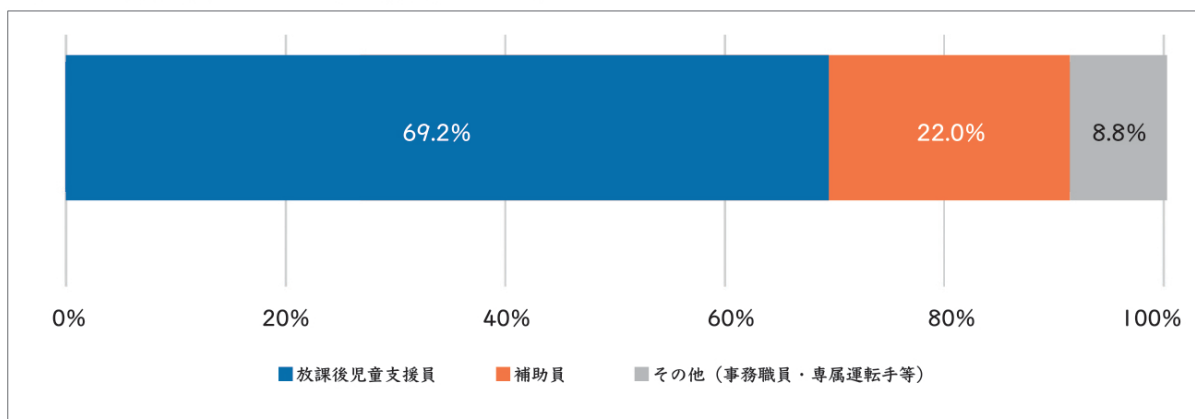

### (6) 車両にかかる年間経費について（令和3年度実績）

車両にかかる年間経費の令和3年度実績値を図表35にまとめました。令和3年度の県平均は662,678円で、大宜味村・宜野座村・金武町以外の市町村で経費が発生しています。

市町村で比較すると、年間経費が最も高いのは北谷町の1,277,369円、次いで糸満市の1,076,202円、石垣市の1,008,285円となっています。

また、回答のあった276か所のうち、78か所が放課後児童クラブ送迎支援事業の対象となっていることが分かりました。

図表 35：車両にかかる年間経費

NO.	市町村名	R3クラブ数 (か所)	送迎ありの クラブ数 (か所)	R4(令和3年度実績額)	
				年間経費の平均額(円)	
				(n=268)	うち送迎支援事業 (n=78)
1	那覇市	108	18	800,321	0
2	宜野湾市	45	25	454,046	261,538
3	石垣市	17	10	1,008,285	0
4	浦添市	63	16	895,911	162,083
5	名護市	19	15	896,550	105,774
6	糸満市	17	15	1,076,202	67,600
7	沖縄市	54	37	816,135	0
8	豊見城市	32	18	675,953	0
9	うるま市	51	38	630,764	0
10	宮古島市	11	7	475,839	0
11	南城市	26	17	448,726	0
12	国頭村	2	2	409,313	112,000
13	大宜味村	1			
14	今帰仁村	5	4	772,828	430,000
15	本部町	4	4	665,629	182,000
16	恩納村	2	2	414,183	149,209
17	宜野座村	4			
18	金武町	6			
19	読谷村	4	1	474,296	0
20	嘉手納町	6	6	149,248	10,329
21	北谷町	6	3	1,277,369	101,407
22	北中城村	6	5	588,645	0
23	中城村	10	2	374,633	374,500
24	西原町	10	6	913,887	0
25	与那原町	8	4	811,715	0
26	南風原町	22	12	396,113	84,500
27	久米島町	2	2	580,289	476,289
28	八重瀬町	11	7	560,084	75,615
	<b>総計</b>	<b>552</b>	<b>276</b>	<b>662,678</b>	<b>103,714</b>

## 4 土地及び建物の賃借料について

## (1) 実施施設にかかる土地及び建物の賃借料の有無について

令和3年度の土地及び建物の賃借料の実績値を図表36にまとめました。賃借料が「ある」児童クラブは363か所(65.8%)、土地代が「ある」は56か所(10.1%)となっています。実施施設別でみると、賃借料が「ある」割合は、民間施設91.3%、公的施設14.2%、土地代が「ある」割合は、民間施設12.7%、公的施設4.9%となっています(図表37、図表38)。

図表36：土地及び建物の賃借料の有無

No.	市町村名	クラブ数 (か所)	令和4年度(令和3年度実績)							
			賃借料				土地代			
			クラブ数		割合		クラブ数		割合	
			あり	なし	あり	なし	あり	なし	あり	なし
1	那覇市	108	73	35	67.6%	32.4%		108	0.0%	100.0%
2	宜野湾市	45	38	7	84.4%	15.6%	1	44	2.2%	97.8%
3	石垣市	17	9	8	52.9%	47.1%	6	11	35.3%	64.7%
4	浦添市	63	36	27	57.1%	42.9%		63	0.0%	100.0%
5	名護市	19	13	6	68.4%	31.6%	2	17	10.5%	89.5%
6	糸満市	17	11	6	64.7%	35.3%	3	14	17.6%	82.4%
7	沖縄市	54	38	16	70.4%	29.6%	2	52	3.7%	96.3%
8	豊見城市	32	22	10	68.8%	31.3%	12	20	37.5%	62.5%
9	うるま市	51	28	23	54.9%	45.1%	6	45	11.8%	88.2%
10	宮古島市	11	6	5	54.5%	45.5%		11	0.0%	100.0%
11	南城市	26	15	11	57.7%	42.3%		26	0.0%	100.0%
12	国頭村	2	1	1	50.0%	50.0%		2	0.0%	100.0%
13	大宜味村	1	0	1	0.0%	100.0%		1	0.0%	100.0%
14	今帰仁村	5	4	1	80.0%	20.0%	3	2	60.0%	40.0%
15	本部町	4	2	2	50.0%	50.0%		4	0.0%	100.0%
16	恩納村	2	0	2	0.0%	100.0%		2	0.0%	100.0%
17	宜野座村	4	0	4	0.0%	100.0%		4	0.0%	100.0%
18	金武町	6	5	1	83.3%	16.7%		6	0.0%	100.0%
19	読谷村	4	1	3	25.0%	75.0%		4	0.0%	100.0%
20	嘉手納町	6	1	5	16.7%	83.3%		6	0.0%	100.0%
21	北谷町	6	1	5	16.7%	83.3%	3	3	50.0%	50.0%
22	北中城村	6	4	2	66.7%	33.3%	1	5	16.7%	83.3%
23	中城村	10	6	4	60.0%	40.0%	8	2	80.0%	20.0%
24	西原町	10	10	0	100.0%	0.0%		10	0.0%	100.0%
25	与那原町	8	6	2	75.0%	25.0%	2	6	25.0%	75.0%
26	南風原町	22	22	0	100.0%	0.0%	5	17	22.7%	77.3%
27	久米島町	2	1	1	50.0%	50.0%		2	0.0%	100.0%
28	八重瀬町	11	10	1	90.9%	9.1%	2	9	18.2%	81.8%
総計		552	363	189	65.8%	34.2%	56	496	10.1%	89.9%

図表 37：実施施設別建物の賃借料の有無

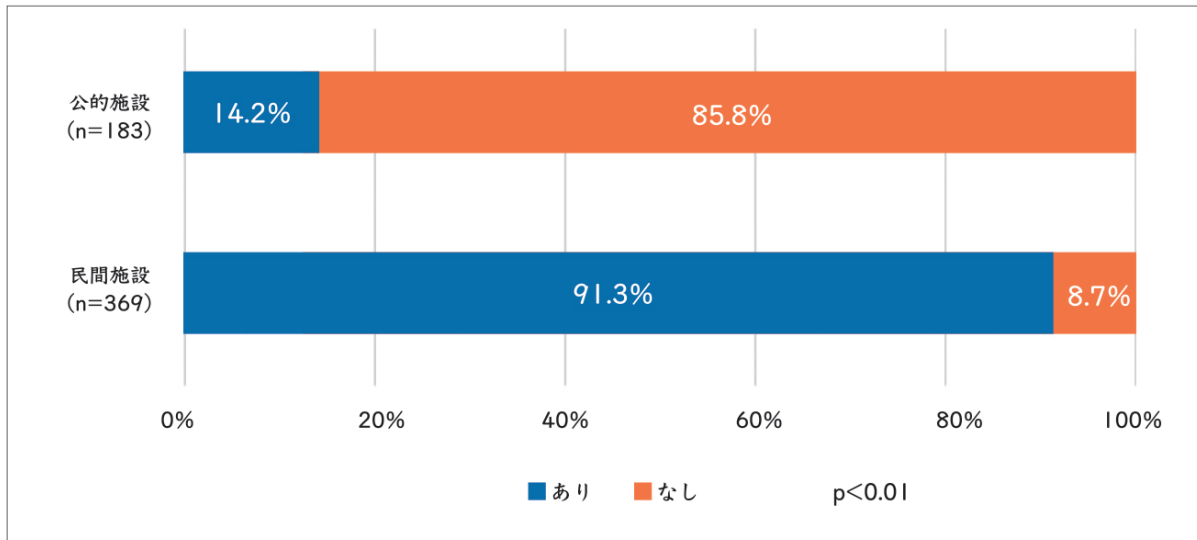

図表 38：実施施設別土地代の有無

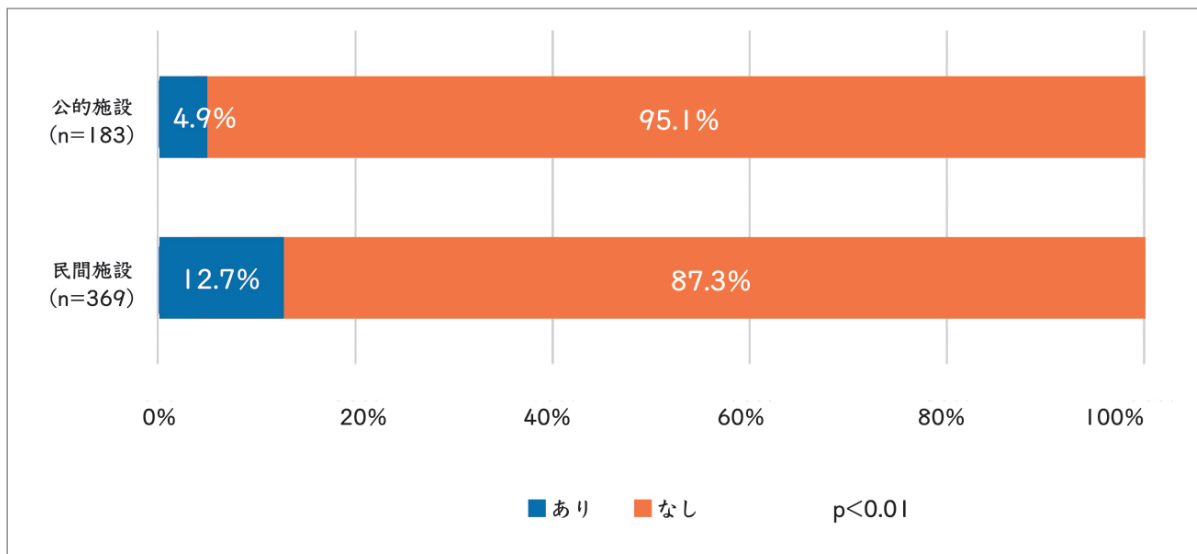

図表 39：賃借料の有無（市町村比較）

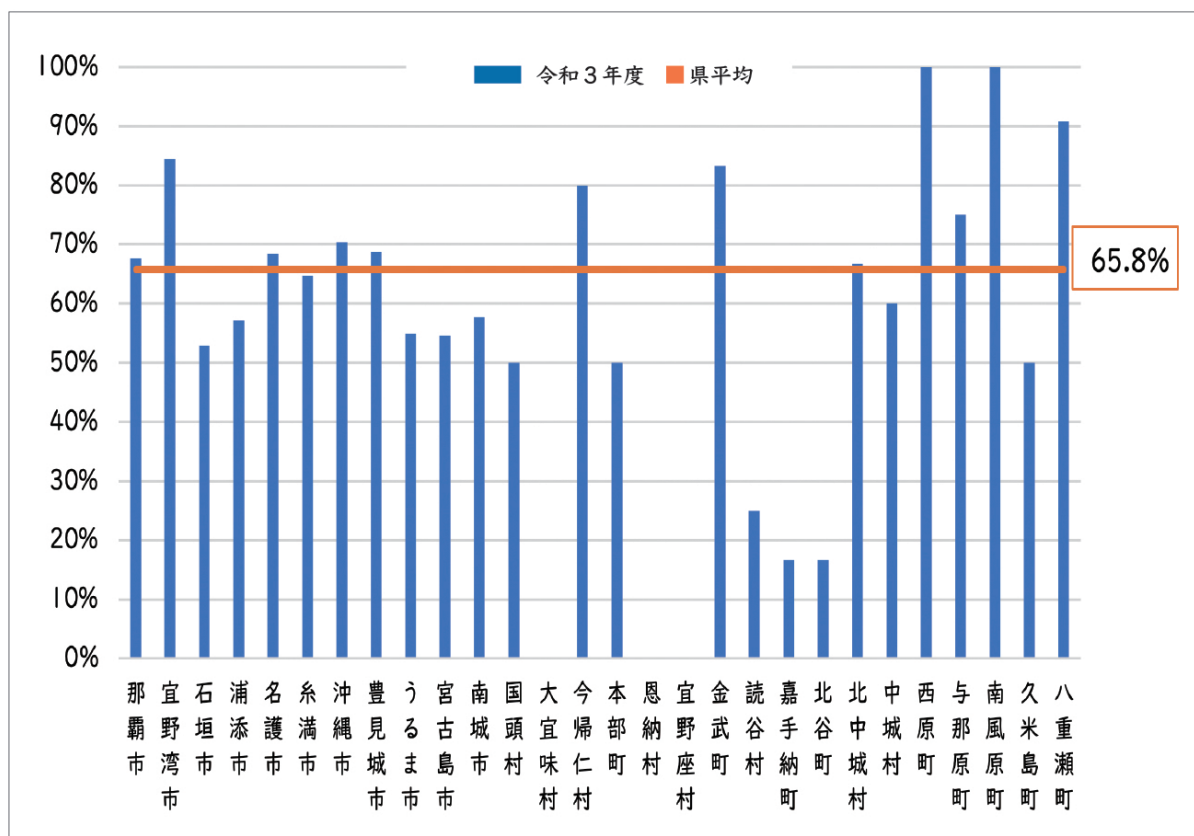

図表 40：土地代の有無（市町村比較）

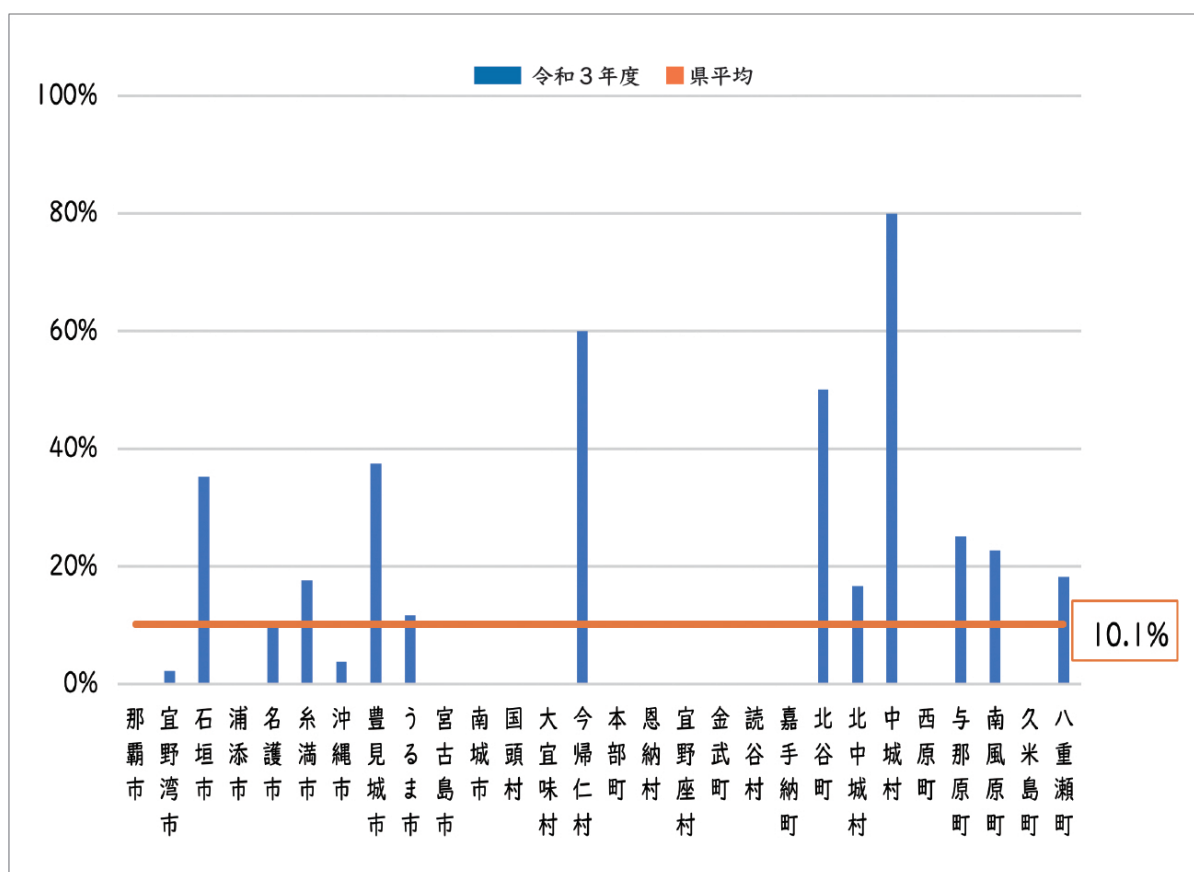

## (2) 土地及び建物の賃借料と賃借料補助の有無

令和3年度の土地及び建物の賃借料の年額平均は 1,553,383 円でした（図表 41）。市町村で見ると、高い順に嘉手納町 2,772,000 円、中城村 2,265,614 円、沖縄市 1,871,880 円となっています。

また、賃借料及び土地代のある 377 か所のうち、賃借料補助を交付されている児童クラブは、国（放課後児童健全育成事業）が 98 か所（26.0%）、市町村（独自事業）が 97 か所（25.7%）でした。また、国及び市町村の補助がない児童クラブは 182 か所となっています。

図表 41：土地及び建物の賃借料の年額平均と賃借料補助の有無の割合（市町村）

No.	市町村名	R3年度 クラブ数 (箇所)	該当 クラブ数	賃借料+土地 年間平均(円)	賃借料補助の有無			割合		
					あり (国)	あり (市町村)	なし	あり (国)	あり (市町村)	なし
1	那覇市	108	73	1,600,308		71	2	0.0%	97.3%	2.7%
2	宜野湾市	45	39	1,786,144			39	0.0%	0.0%	100.0%
3	石垣市	17	10	954,451			10	0.0%	0.0%	100.0%
4	浦添市	63	36	1,592,362	34	2	0	94.4%	5.6%	0.0%
5	名護市	19	13	1,038,000			13	0.0%	0.0%	100.0%
6	糸満市	17	11	1,367,305			11	0.0%	0.0%	100.0%
7	沖縄市	54	40	1,871,880	27		13	67.5%	0.0%	32.5%
8	豊見城市	32	23	1,276,523			23	0.0%	0.0%	100.0%
9	うるま市	51	30	1,423,499	1	13	16	3.3%	43.3%	53.3%
10	宮古島市	11	6	1,270,000			6	0.0%	0.0%	100.0%
11	南城市	26	15	1,704,032	12		3	80.0%	0.0%	20.0%
12	国頭村	2	1	180,000	1		0	100.0%	0.0%	0.0%
13	大宜味村	1					0			
14	今帰仁村	5	4	517,500			4	0.0%	0.0%	100.0%
15	本部町	4	2	596,290			2	0.0%	0.0%	100.0%
16	恩納村	2					0			
17	宜野座村	4					0			
18	金武町	6	5	1,033,200	5		0	100.0%	0.0%	0.0%
19	読谷村	4	1	1,080,000			1	0.0%	0.0%	100.0%
20	嘉手納町	6	1	2,772,000	1		0	100.0%	0.0%	0.0%
21	北谷町	6	4	1,073,951	1		3	25.0%	0.0%	75.0%
22	北中城村	6	4	1,786,500	2		2	50.0%	0.0%	50.0%
23	中城村	10	9	2,265,614			9	0.0%	0.0%	100.0%
24	西原町	10	10	1,628,973			10	0.0%	0.0%	100.0%
25	与那原町	8	7	1,371,063			7	0.0%	0.0%	100.0%
26	南風原町	22	22	1,716,228	10	11	1	45.5%	50.0%	4.5%
27	久米島町	2	1	1,080,000	1		0	100.0%	0.0%	0.0%
28	八重瀬町	11	10	1,460,160	3		7	30.0%	0.0%	70.0%
	総計	552	377	1,553,383	98	97	182	26.0%	25.7%	48.3%

## 5 児童クラブの施設及び設備について

### (1) 子どもの命と安全を保障するための設備

子どもの命と安全を保障するための設備のうち、「なし」の割合が高い順に、AED（68.0%）、非常ベル（49.0%）、火災探知設備（26.8%）となっています（図表42）。

建物の1階にある児童クラブの6.6%、2階以上にある児童クラブの6.9%は避難経路が1か所となっています（図表43）。

図表42：子どもの命と安全を保障するための設備

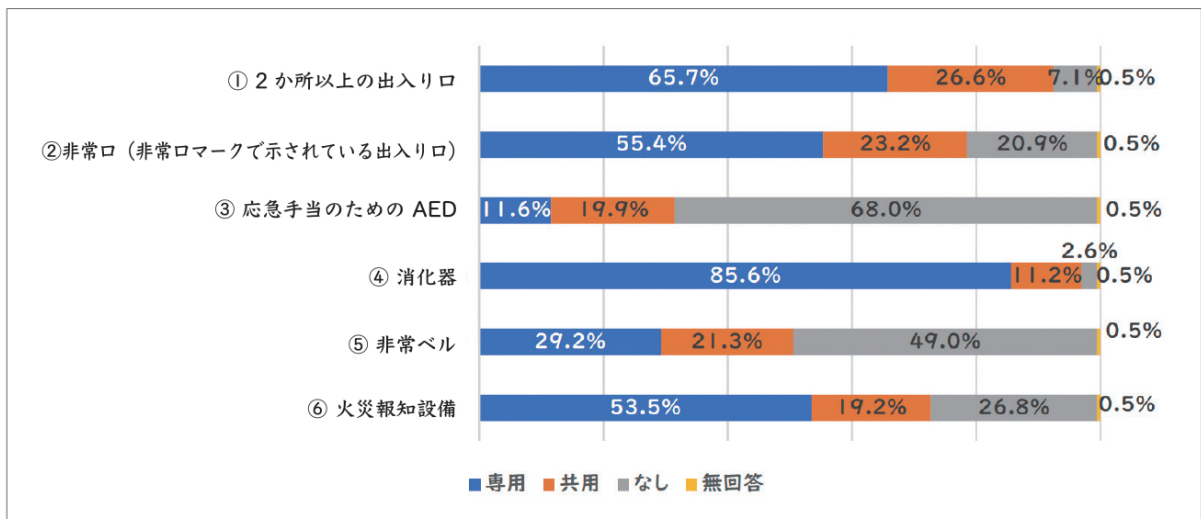

図表43：2か所以上の避難経路

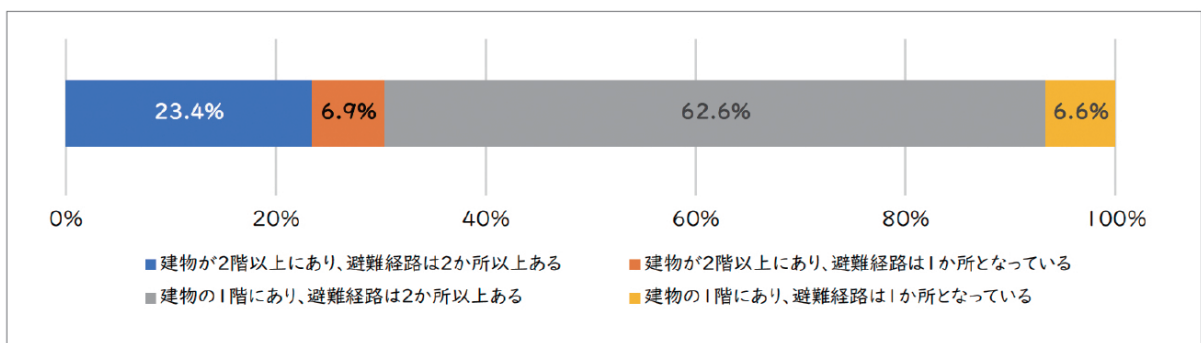

図表44：建物の2階以上にあり、避難経路が2か所以上ある児童クラブの避難経路 (n=135)

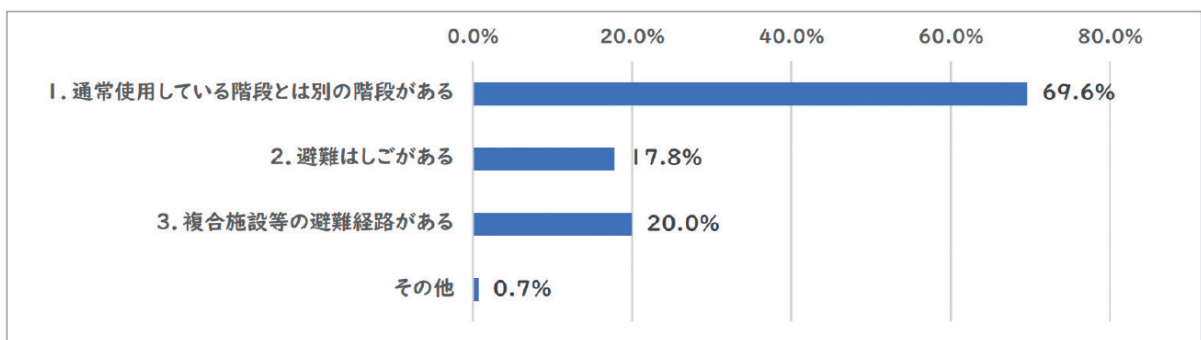



(2) 子どもの遊びと休息・静養を保障するための設備

図表 45：子どもの遊びと休息・静養を保障するための設備

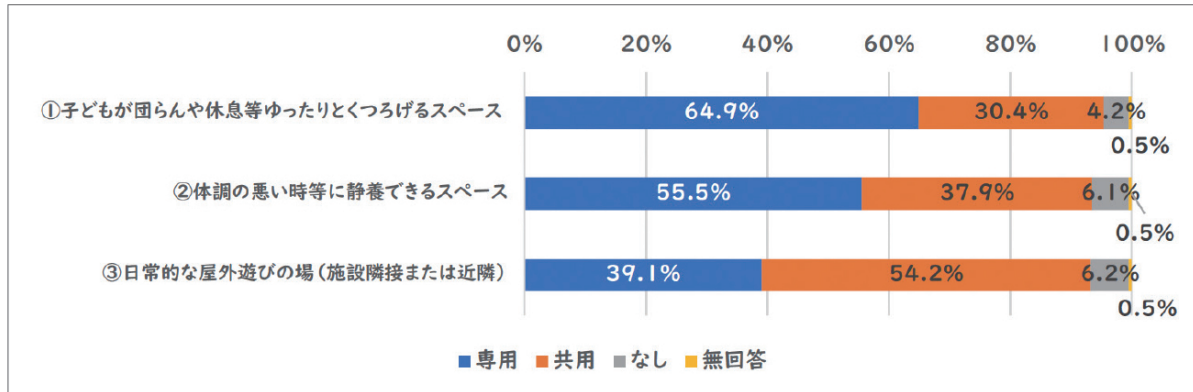

(3) 子どもの心身の健康を保障するための設備

図表 46：子どもの心身の健康を保障するための設備

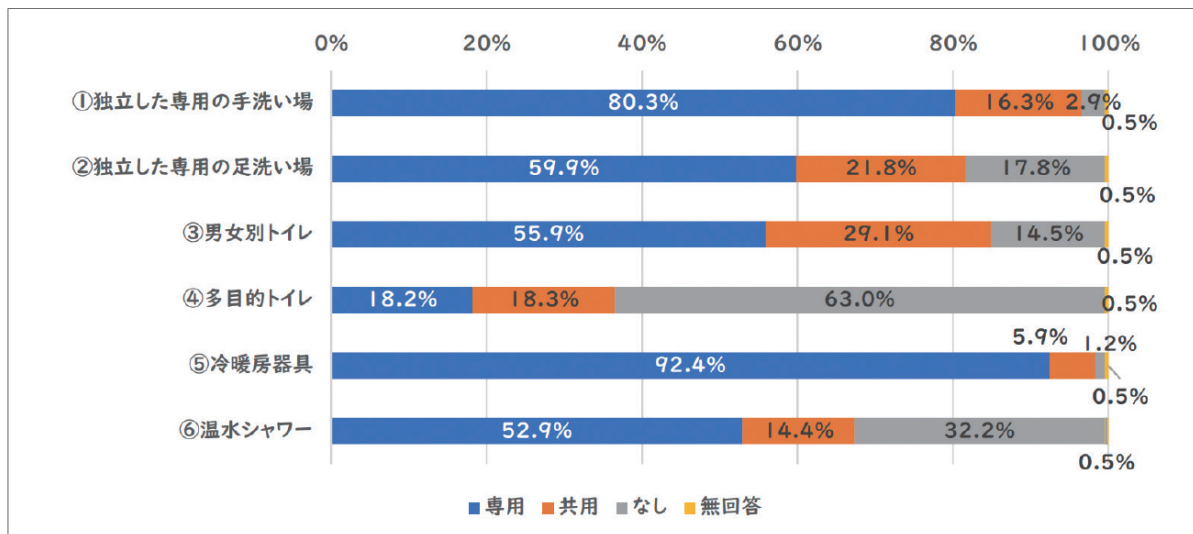

(4) 児童クラブの運営及び職員の働く環境を保障するための設備

図表 47：児童クラブの運営及び職員の働く環境を保障するための設備

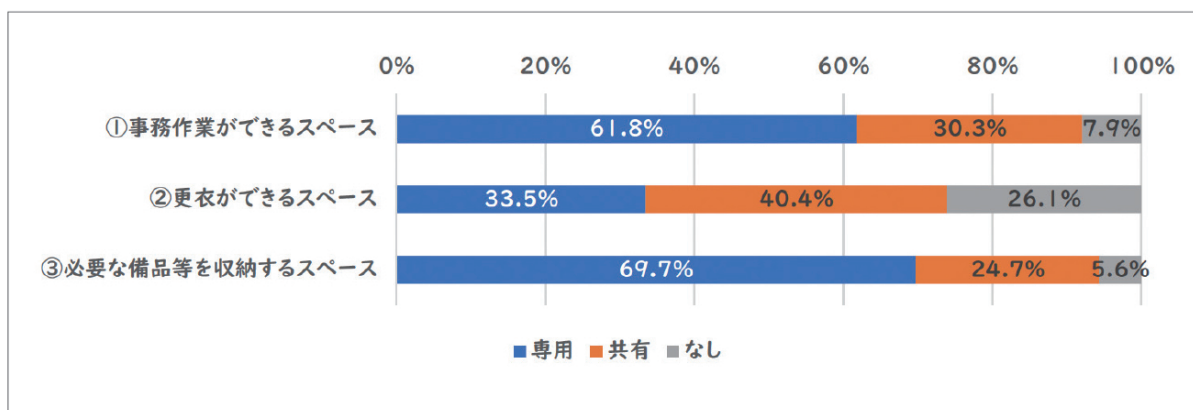

## 6 職員の雇用状況と賃金について

## (1) 規定の整備状況

職員の雇用に関わる4つの規程（雇用契約書、給与規程、就業規則、有給休暇制度）の整備状況について尋ねたところ、雇用契約書以外は前年度を上回る結果となりました（図表48）。4つの規程の整備率が全て100.0%に達している市町村は、国頭村・恩納村・金武町・伊江村・北谷町・与那原町の6町村でした。

図表48：4つの規程の整備状況

No.	市町村名	雇用契約書			給与規程		就業規則		有給休暇制度		あてはまるものはない	
		クラブ数 (か所)	クラブ数 (か所)	整備率	クラブ数 (か所)	整備率	クラブ数 (か所)	整備率	クラブ数 (か所)	整備率	クラブ数 (か所)	整備率
1	那覇市	112	109	97.3%	102	91.1%	109	97.3%	106	94.6%	0	0.0%
2	宜野湾市	45	43	95.6%	37	82.2%	38	84.4%	44	97.8%	1	2.2%
3	石垣市	18	18	100.0%	14	77.8%	15	83.3%	15	83.3%	0	0.0%
4	浦添市	63	62	98.4%	62	98.4%	62	98.4%	62	98.4%	0	0.0%
5	名護市	21	20	95.2%	21	100.0%	21	100.0%	20	95.2%	0	0.0%
6	糸満市	19	19	100.0%	16	84.2%	17	89.5%	17	89.5%	0	0.0%
7	沖縄市	54	53	98.1%	48	88.9%	54	100.0%	52	96.3%	0	0.0%
8	豊見城市	34	34	100.0%	32	94.1%	33	97.1%	34	100.0%	0	0.0%
9	うるま市	54	52	96.3%	45	83.3%	45	83.3%	45	83.3%	2	3.7%
10	宮古島市	11	11	100.0%	11	100.0%	10	90.9%	11	100.0%	0	0.0%
11	南城市	26	25	96.2%	23	88.5%	24	92.3%	25	96.2%	0	0.0%
12	国頭村	2	2	100.0%	2	100.0%	2	100.0%	2	100.0%	0	0.0%
13	大宜味村	1	1	100.0%	0	0.0%	1	100.0%	1	100.0%	0	0.0%
14	今帰仁村	5	5	100.0%	4	80.0%	5	100.0%	5	100.0%	0	0.0%
15	本部町	5	4	80.0%	4	80.0%	4	80.0%	3	60.0%	0	0.0%
16	恩納村	3	3	100.0%	3	100.0%	3	100.0%	3	100.0%	0	0.0%
17	宜野座村	4	4	100.0%	4	100.0%	4	100.0%	3	75.0%	0	0.0%
18	金武町	6	6	100.0%	6	100.0%	6	100.0%	6	100.0%	0	0.0%
19	伊江村	1	1	100.0%	1	100.0%	1	100.0%	1	100.0%	0	0.0%
20	読谷村	8	8	100.0%	4	50.0%	8	100.0%	8	100.0%	0	0.0%
21	嘉手納町	6	5	83.3%	6	100.0%	5	83.3%	5	83.3%	0	0.0%
22	北谷町	6	6	100.0%	6	100.0%	6	100.0%	6	100.0%	0	0.0%
23	北中城村	6	5	83.3%	4	66.7%	5	83.3%	3	50.0%	0	0.0%
24	中城村	10	10	100.0%	9	90.0%	10	100.0%	10	100.0%	0	0.0%
25	西原町	12	12	100.0%	8	66.7%	8	66.7%	10	83.3%	0	0.0%
26	与那原町	10	10	100.0%	10	100.0%	10	100.0%	10	100.0%	0	0.0%
27	南風原町	22	22	100.0%	22	100.0%	20	90.9%	21	95.5%	0	0.0%
28	久米島町	2	2	100.0%	1	50.0%	2	100.0%	2	100.0%	0	0.0%
29	八重瀬町	12	12	100.0%	12	100.0%	12	100.0%	9	75.0%	0	0.0%
総計		578	564	97.6%	517	89.4%	540	93.4%	539	93.3%	3	0.5%
R3年度		555	544	98.0%	462	83.2%	489	88.1%	503	90.6%	※令和3年度はなし	

(2) 職員の就業状況について

① 職員の年齢構成

児童クラブで働く職員の年齢構成は、割合が高い順に 20 代 29.7%、30 代 19.9%、40 代 17.1%となっています（図表 49）。

図表 49：職員の年齢構成

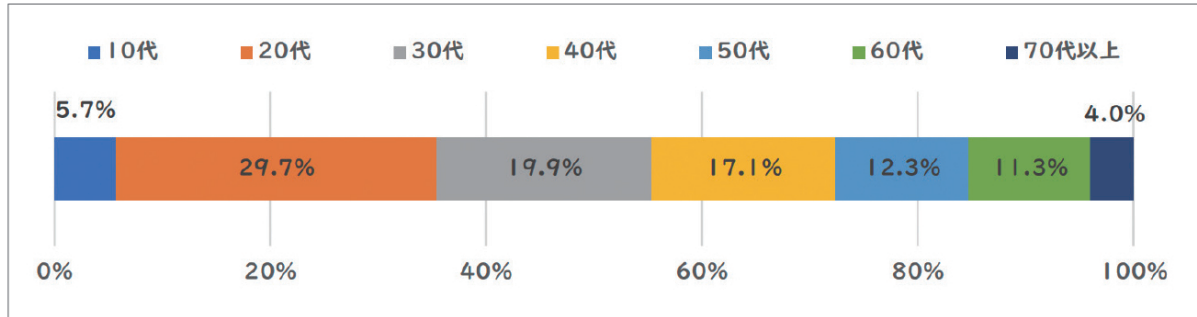

② 職員の職種

児童クラブで働く職員の職種は、割合の高い順に、放課後児童支援員で 56.2%、補助員（認定資格研修の受講資格なし）の 31.4%となっています（図表 50）。

図表 50：職員の職種

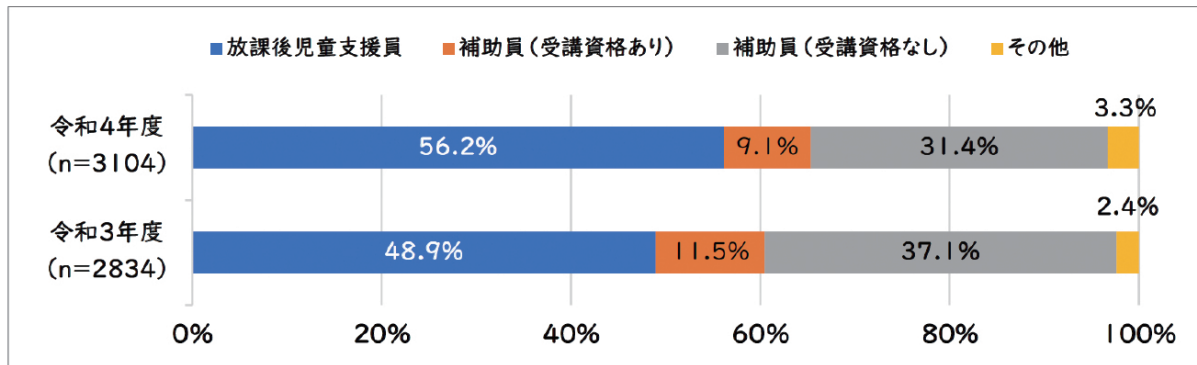

③ 雇用形態

職員の雇用形態は、割合が高い順に正規雇用 43.3%、パート・アルバイト 39.7%、非正規 15.8%となっています。

図表 51：職員の雇用形態

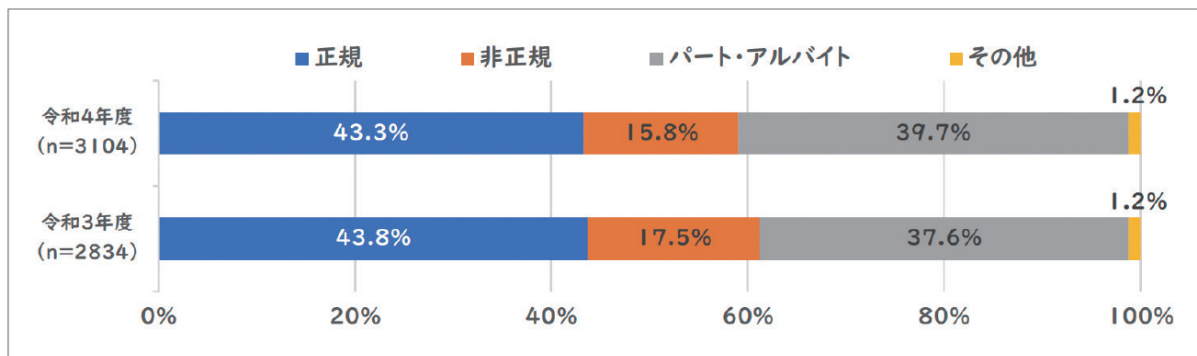

④ 放課後児童支援員資格保持者の雇用形態

放課後児童支援員認定資格保持者の雇用形態について尋ねたところ、正規雇用が70.1%、非正規雇用が15.6%、パート・アルバイトが13.0%、その他が1.3%となっています（図表52）。

図表52：放課後児童支援員資格保持者の雇用形態

年度	正規	非正規	パート アルバイト	その他
令和4年度(A) (n=1484)	70.1%	15.6%	13.0%	1.3%
令和3年度(B) (n=1387)	67.4%	18.1%	13.1%	1.4%
差(A-B)	2.7%	-2.5%	-0.1%	-0.1%

⑤ 現在の児童クラブにおける職員の継続年数

児童クラブで働く職員3,104人の継続年数をみると、1年目が最も高く23.3%、次いで2年目が18.9%、5年以上10年未満が17.9%となっています（図表53）。1年目から5年目までの割合は73.0%でした。

図表53：職員の継続年数

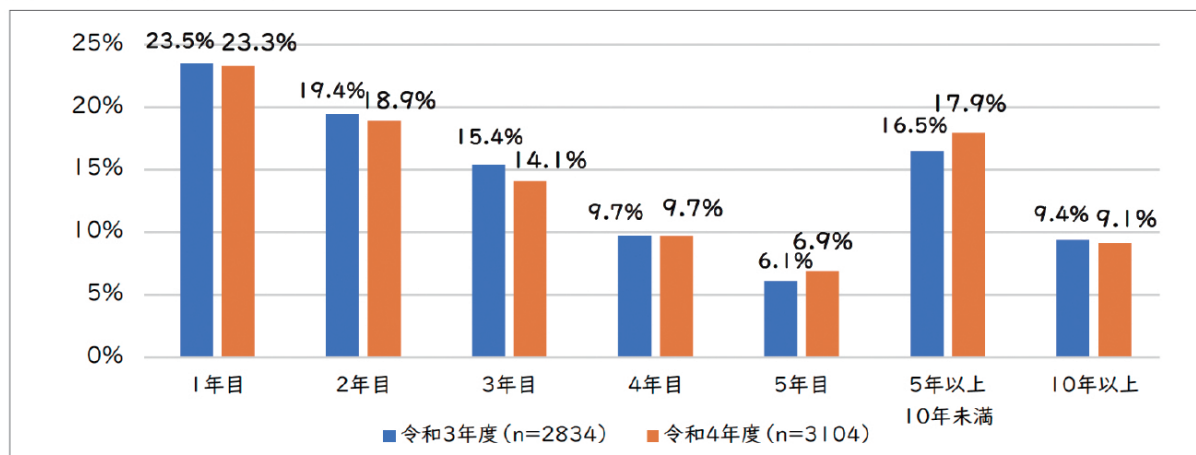

(3) 令和3年度の正規雇用（常勤）職員の年収と賞与について

① 正規雇用（常勤）職員の年収と賞与の平均値・中央値等【沖縄県】

令和3年度の正規雇用（常勤）職員の年収の県平均値は2,579,878円、中央値は2,574,696円、最大値は8,118,343円となっています（図表54）。同様に賞与の県平均値は325,290円、中央値は267,500円、最大値は2,403,231円でした。

図表54：令和3年度正規雇用（常勤）職員の年収と賞与の平均値・中央値・最大値・最小値（単位：円）

沖縄県 (n=1545)	平均値	中央値	最大値	最小値
年収 (令和3年度)	2,579,878	2,574,696	8,118,343	1,433
賞与 (令和3年度)	325,290	267,500	2,403,231	0

図表 55：令和3年度正規雇用（常勤）職員の年収別の割合

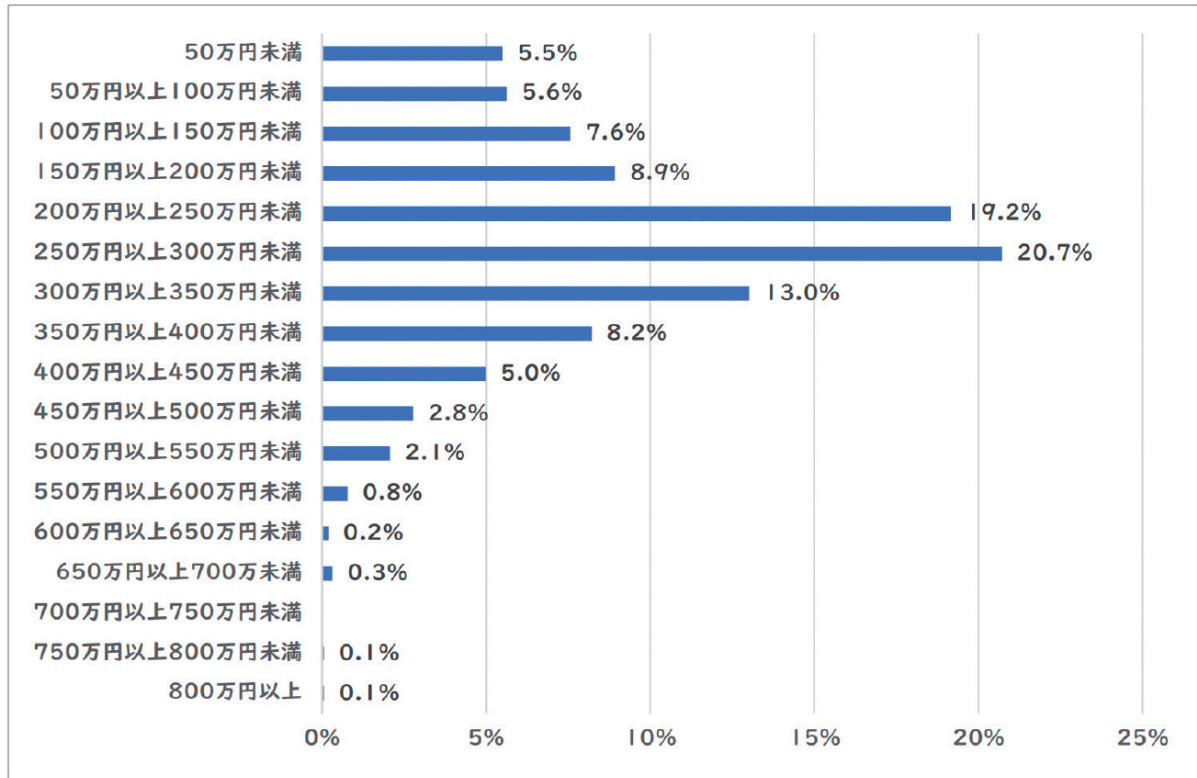

図表 56：令和3年度正規雇用（常勤）職員の賞与別の割合

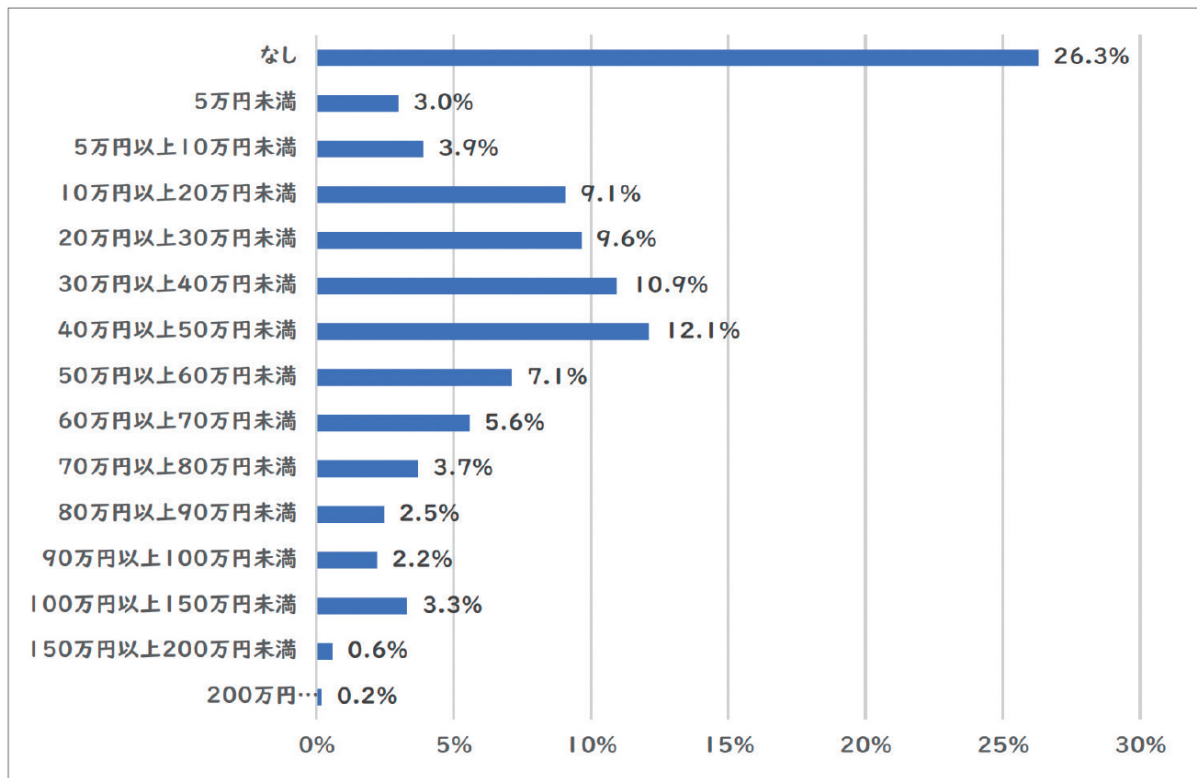

※ 正規雇用（常勤）職員の年収及び賞与に関しては、児童クラブごとの令和3年度実績値をまとめたものとなります。  
 ※ 年収100万円未満が11.1%となっていますが、その要因として、複数の児童クラブから給与が支給されているケースや、児童クラブ以外の事業から給与が支給されているケース等が考えられます。

## ② 市町村別の年収と賞与の平均値と中央値

令和3年度の正規雇用（常勤）職員の年収と賞与の平均値と中央値を比較すると、年収の平均値が最も高いのは豊見城市の3,391,180円、賞与の平均値が最も高いのは西原町の608,708円となっています。

図表57：市町村別令和3年度正規雇用（常勤）職員の年収と賞与の平均値と中央値

市町村名	令和3年度年収（正規・常勤）		令和3年度賞与（正規・常勤）	
	平均値（円）	中央値（円）	平均値（円）	中央値（円）
那覇市	2,856,433	2,819,901	492,141	423,938
宜野湾市	2,416,134	2,284,616	187,083	100,000
石垣市	1,992,623	1,950,323	182,952	100,000
浦添市	2,690,063	2,851,474	412,135	437,500
名護市	2,309,608	2,411,576	281,127	207,805
糸満市	2,458,792	2,522,347	289,607	160,000
沖縄市	2,524,277	2,438,000	273,290	205,400
豊見城市	3,391,180	3,289,514	532,170	500,000
うるま市	2,413,686	2,433,083	174,926	66,500
宮古島市	2,194,190	2,508,200	259,641	202,000
南城市	2,786,478	2,660,549	312,042	346,000
国頭村	3,112,880	3,115,886	424,060	424,060
大宜味村	1,762,851	2,215,112	0	0
今帰仁村	1,286,520	933,481	206,242	100,320
本部町	2,938,436	2,850,040	570,824	600,000
恩納村	2,314,366	2,219,832	103,750	65,000
宜野座村	1,673,469	1,913,300	74,444	80,000
金武町	1,937,951	2,468,652	0	0
読谷村	2,502,589	2,498,000	93,846	0
嘉手納町	1,908,457	1,980,697	368,334	286,845
北谷町	2,682,521	2,603,474	343,434	268,125
北中城村	2,120,459	2,009,504	193,948	0
中城村	2,587,983	2,712,006	411,898	317,000
西原町	3,214,778	3,059,433	608,708	600,000
与那原町	3,283,529	3,268,951	559,198	534,100
南風原町	2,746,366	2,763,444	348,017	273,750
久米島町	2,144,628	2,143,103	160,000	0
八重瀬町	2,726,171	2,939,270	318,000	351,000
<b>県平均</b>	<b>2,579,878</b>	<b>2,574,696</b>	<b>325,290</b>	<b>267,500</b>

図表 58：令和3年度正規雇用（常勤）職員年収の市町村比較

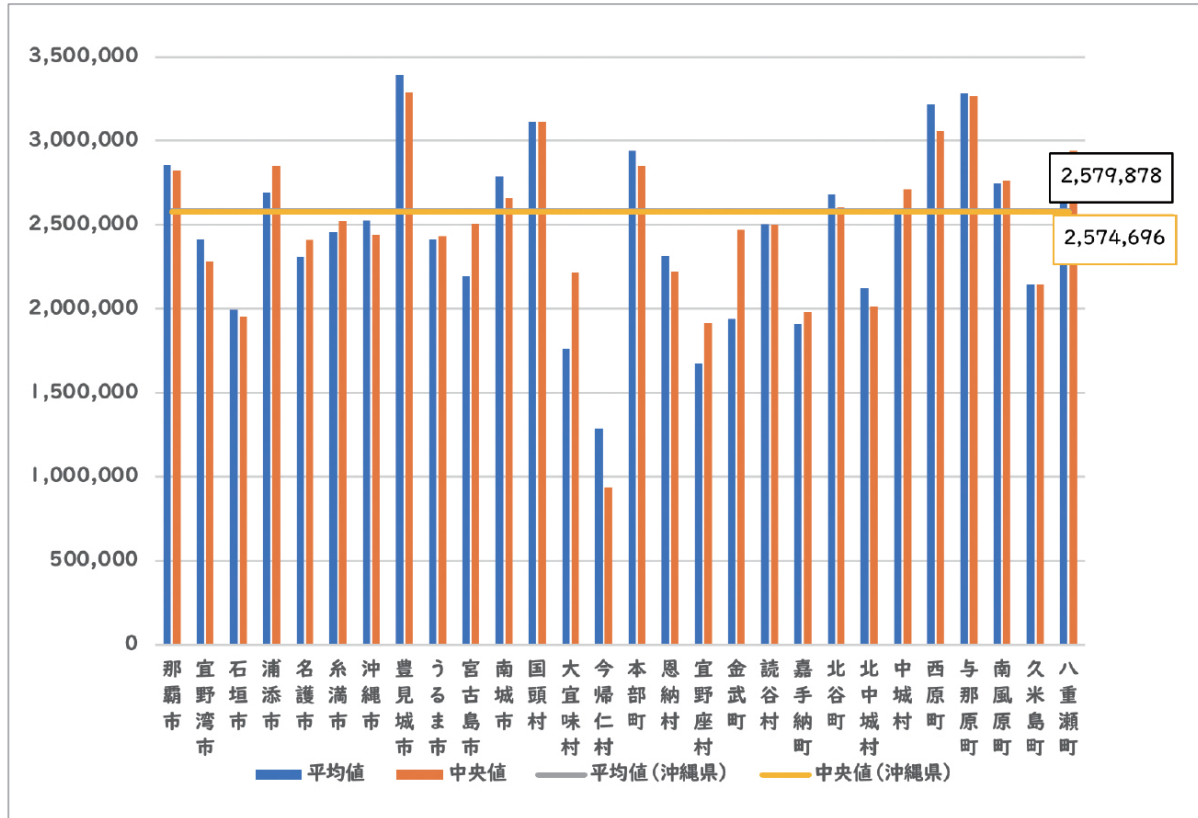

図表 59：令和3年度正規雇用（常勤）職員賞与の市町村比較

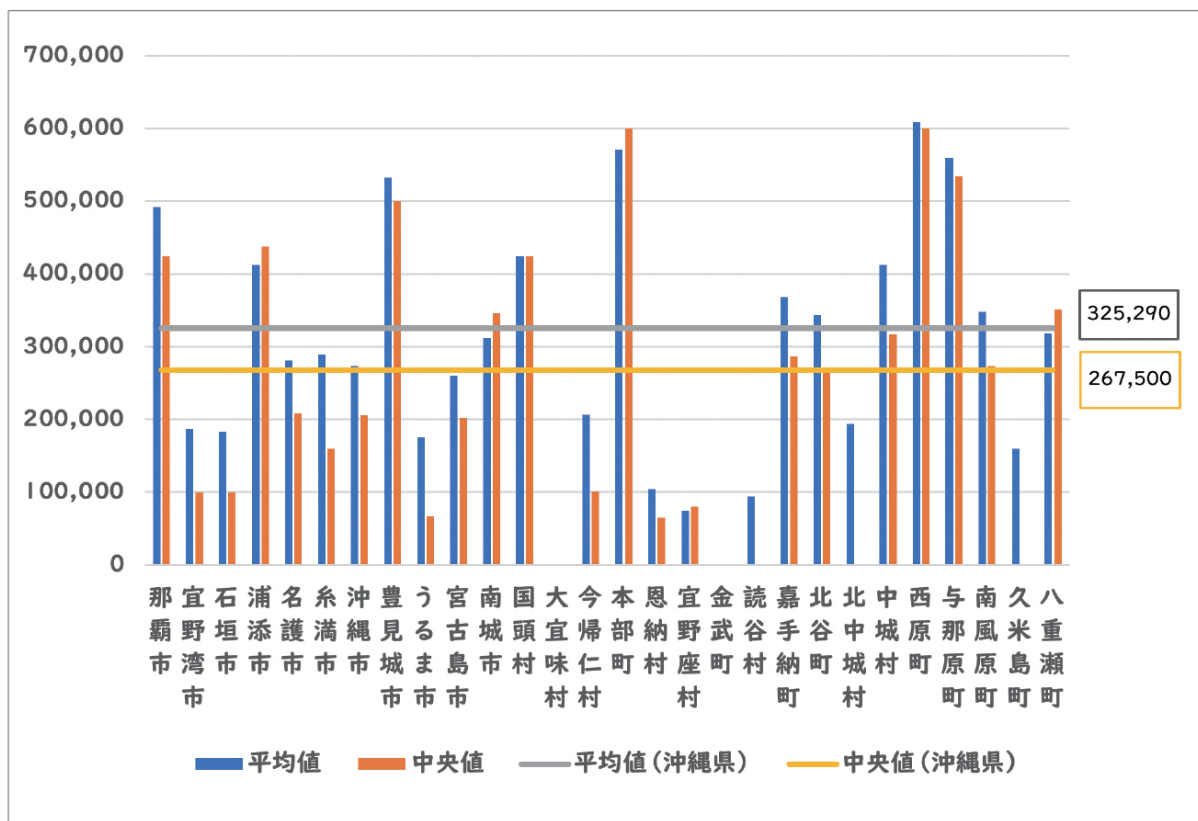

図表 60：市町村別令和3年度正規雇用（常勤）職員の人収割合

市町村名	回答数 (人)	50万円未満	50万円以上 100万円未満	100万円以上 150万円未満	150万円以上 200万円未満	200万円以上 250万円未満	250万円以上 300万円未満	300万円以上 350万円未満	350万円以上 400万円未満	400万円以上 450万円未満	450万円以上 500万円未満	500万円以上 550万円未満	550万円以上 600万円未満	600万円以上 650万円未満	650万円以上 700万円未満	700万円以上 750万円未満	750万円以上 800万円未満	800万円以上	平均値 (円)	中央値 (円)	最大 (円)	最小 (円)
1 那覇市	275	5.1%	5.5%	4.0%	5.5%	15.3%	21.1%	15.6%	12.0%	6.2%	4.0%	3.6%	1.8%	0.0%	0.4%	0.0%	0.0%	0.0%	2,856,433	2,819,901	6,964,719	51,300
2 豊後市	129	3.1%	7.0%	11.6%	20.2%	13.2%	20.2%	6.2%	7.0%	5.4%	3.9%	1.6%	0.8%	0.0%	0.0%	0.0%	0.0%	0.0%	2,416,134	2,284,616	5,859,250	95,200
3 石垣市	62	12.9%	8.1%	14.5%	16.1%	21.0%	9.7%	9.7%	3.2%	0.0%	1.6%	1.6%	0.0%	0.0%	0.0%	0.0%	0.0%	0.0%	1,992,623	1,950,323	5,850,000	43,200
4 浦添市	136	8.1%	5.9%	3.7%	3.7%	12.5%	25.7%	16.9%	13.2%	5.9%	2.9%	1.5%	0.0%	0.0%	0.0%	0.0%	0.0%	0.0%	2,690,063	2,851,474	5,327,458	108,050
5 名護市	60	3.3%	10.0%	15.0%	13.3%	13.3%	20.0%	11.7%	5.0%	3.3%	3.3%	1.7%	0.0%	0.0%	0.0%	0.0%	0.0%	0.0%	2,301,608	2,411,576	5,108,750	150,670
6 糸満市	49	6.1%	12.2%	2.0%	4.1%	24.5%	26.5%	8.2%	14.3%	0.0%	0.0%	0.0%	0.0%	0.0%	2.0%	0.0%	0.0%	0.0%	2,455,792	2,522,347	6,858,112	1,433
7 沖繩市	165	3.6%	3.0%	10.9%	8.5%	27.3%	21.2%	10.3%	4.8%	4.8%	1.8%	2.4%	0.0%	1.2%	0.0%	0.0%	0.0%	0.0%	2,524,277	2,438,000	6,262,730	120,000
8 豊見城市	61	1.6%	0.0%	4.9%	1.6%	14.8%	6.6%	27.9%	13.1%	9.8%	8.2%	11.5%	0.0%	0.0%	0.0%	0.0%	0.0%	0.0%	3,391,100	3,289,514	5,281,894	172,461
9 与那国市	188	4.3%	1.1%	6.7%	13.8%	30.3%	20.7%	11.7%	4.8%	3.7%	1.6%	0.5%	0.0%	0.0%	0.0%	0.0%	0.0%	0.0%	2,413,686	2,433,083	5,235,940	57,000
10 宮古島市	29	3.4%	13.8%	10.3%	6.9%	13.8%	31.0%	13.8%	6.9%	0.0%	0.0%	0.0%	0.0%	0.0%	0.0%	0.0%	0.0%	0.0%	2,194,190	2,505,200	3,734,700	396,000
11 島尻市	71	8.5%	8.5%	11.3%	2.8%	4.2%	25.4%	15.5%	4.2%	8.5%	1.4%	1.4%	4.2%	0.0%	1.4%	1.4%	0.0%	1.4%	2,786,478	2,660,549	8,118,343	100,000
12 国頭村	4	0.0%	0.0%	0.0%	0.0%	0.0%	25.0%	75.0%	0.0%	0.0%	0.0%	0.0%	0.0%	0.0%	0.0%	0.0%	0.0%	0.0%	3,112,880	3,115,886	3,237,686	2,982,060
13 大宜味村	3	33.3%	0.0%	0.0%	0.0%	33.3%	33.3%	0.0%	0.0%	0.0%	0.0%	0.0%	0.0%	0.0%	0.0%	0.0%	0.0%	0.0%	1,762,851	2,215,112	2,943,440	130,000
14 今帰仁村	27	22.2%	29.6%	3.7%	14.8%	18.5%	7.4%	0.0%	3.7%	0.0%	0.0%	0.0%	0.0%	0.0%	0.0%	0.0%	0.0%	0.0%	1,286,520	933,481	3,634,883	72,388
15 本部町	9	0.0%	0.0%	0.0%	11.1%	22.2%	33.3%	11.1%	0.0%	11.1%	11.1%	0.0%	0.0%	0.0%	0.0%	0.0%	0.0%	0.0%	2,738,436	2,850,040	4,527,125	1,800,000
16 読谷村	8	25.0%	0.0%	0.0%	0.0%	37.5%	0.0%	0.0%	25.0%	12.5%	0.0%	0.0%	0.0%	0.0%	0.0%	0.0%	0.0%	0.0%	2,314,366	2,219,832	4,340,111	59,395
17 喜望峯村	9	0.0%	11.1%	22.2%	44.4%	22.2%	0.0%	0.0%	0.0%	0.0%	0.0%	0.0%	0.0%	0.0%	0.0%	0.0%	0.0%	0.0%	1,673,469	1,913,300	2,133,975	735,000
18 金栄町	12	8.3%	8.3%	8.3%	16.7%	25.0%	33.3%	0.0%	0.0%	0.0%	0.0%	0.0%	0.0%	0.0%	0.0%	0.0%	0.0%	0.0%	1,937,951	2,468,652	2,633,124	446,845
19 読谷村	13	0.0%	0.0%	0.0%	7.7%	53.8%	23.1%	7.7%	7.7%	0.0%	0.0%	0.0%	0.0%	0.0%	0.0%	0.0%	0.0%	0.0%	2,502,589	2,498,000	3,504,000	1,776,660
20 藤平町	16	18.8%	0.0%	25.0%	6.3%	25.0%	6.3%	6.3%	0.0%	6.3%	6.3%	0.0%	0.0%	0.0%	0.0%	0.0%	0.0%	0.0%	1,908,457	1,980,697	4,582,244	101,450
21 比佐町	26	0.0%	3.8%	0.0%	7.7%	30.8%	34.6%	15.4%	0.0%	3.8%	0.0%	0.0%	0.0%	0.0%	0.0%	0.0%	0.0%	0.0%	2,682,521	2,603,474	6,322,891	651,011
22 北中城村	17	0.0%	17.6%	17.6%	11.8%	23.5%	5.9%	5.9%	5.9%	11.8%	0.0%	0.0%	0.0%	0.0%	0.0%	0.0%	0.0%	0.0%	2,120,459	2,009,504	4,200,000	544,000
23 中城村	26	3.8%	7.7%	7.7%	11.5%	11.5%	19.2%	26.9%	3.8%	3.8%	0.0%	0.0%	3.8%	0.0%	0.0%	0.0%	0.0%	0.0%	2,887,983	2,712,006	5,687,457	451,257
24 西原町	24	0.0%	0.0%	0.0%	4.2%	8.3%	33.3%	25.0%	12.5%	4.2%	8.3%	4.2%	0.0%	0.0%	0.0%	0.0%	0.0%	0.0%	3,214,778	3,059,433	5,354,320	1,832,670
25 与那原町	19	0.0%	5.3%	10.5%	0.0%	5.3%	26.3%	5.3%	15.8%	15.8%	5.3%	10.5%	0.0%	0.0%	0.0%	0.0%	0.0%	0.0%	3,283,529	3,268,951	5,082,215	730,537
26 南風原町	70	5.7%	2.9%	2.9%	5.7%	24.3%	25.7%	12.9%	8.6%	5.7%	2.9%	0.0%	1.4%	0.0%	0.0%	0.0%	0.0%	0.0%	2,746,366	2,763,444	6,508,631	30,000
27 北中城町	5	0.0%	20.0%	0.0%	0.0%	60.0%	0.0%	20.0%	0.0%	0.0%	0.0%	0.0%	0.0%	0.0%	0.0%	0.0%	0.0%	0.0%	2,144,628	2,143,103	3,433,906	919,000
28 八重瀬町	32	6.3%	3.1%	15.6%	6.3%	12.5%	12.5%	12.5%	21.9%	3.1%	3.1%	0.0%	0.0%	0.0%	3.1%	0.0%	0.0%	0.0%	2,726,171	2,434,270	6,756,840	198,030
合計	1,545	5.5%	5.6%	7.6%	8.9%	19.2%	20.7%	13.0%	8.2%	5.0%	2.8%	2.1%	0.8%	0.2%	0.3%	0.1%	0.1%	0.1%	2,579,878	2,574,646	8,118,343	1,433



図表 61：市町村別令和3年度正規雇用（常勤）職員の賞与割合

市町村名	回答数 (人)	なし	5万円未満	5万円以上10 万円未満	10万円以上20 万円未満	20万円以上30 万円未満	30万円以上40 万円未満	40万円以上50 万円未満	50万円以上60 万円未満	60万円以上70 万円未満	70万円以上80 万円未満	80万円以上90 万円未満	90万円以上100 万円未満	100万円以上150 万円未満	150万円以上200 万円未満	200万円 以上	平均値 (円)	中央値 (円)	最大 (円)	最小 (円)
1 那覇市	275	20.4%	1.1%	1.5%	7.3%	4.7%	12.4%	8.0%	8.7%	5.8%	7.3%	6.5%	4.4%	9.8%	1.8%	0.4%	492,141	423,938	2,100,000	0
2 宜野湾市	129	44.2%	2.3%	3.1%	10.9%	10.1%	10.9%	10.9%	3.1%	0.8%	1.6%	0.0%	0.8%	0.8%	0.8%	0.0%	187,083	100,000	1,743,039	0
3 石垣市	62	45.2%	1.6%	0.0%	8.1%	8.1%	16.1%	12.9%	4.8%	0.0%	3.2%	0.0%	0.0%	0.0%	0.0%	0.0%	182,952	100,000	700,000	0
4 浦添市	136	11.8%	2.9%	1.5%	5.9%	5.1%	14.0%	25.0%	11.6%	12.5%	4.4%	5.1%	0.0%	0.0%	0.7%	0.0%	412,135	437,500	1,800,764	0
5 名護市	60	11.7%	5.0%	8.3%	20.0%	18.3%	6.7%	8.3%	13.3%	3.3%	1.7%	0.0%	0.0%	3.3%	0.0%	0.0%	281,127	207,805	1,088,750	0
6 糸満市	49	14.3%	8.2%	4.1%	26.5%	8.2%	4.1%	18.4%	12.2%	0.0%	0.0%	0.0%	0.0%	2.0%	0.0%	0.0%	289,607	160,000	1,750,000	0
7 沖縄市	165	36.4%	4.8%	3.0%	3.0%	13.3%	7.3%	9.1%	6.1%	6.7%	2.4%	2.4%	3.0%	2.4%	0.0%	0.0%	273,270	205,400	1,422,000	0
8 豊見城市	61	6.6%	4.9%	4.9%	0.0%	11.5%	4.9%	16.4%	8.2%	9.8%	11.5%	3.3%	9.8%	8.2%	0.0%	0.0%	532,170	500,000	1,212,250	0
9 うるま市	188	40.4%	3.7%	6.9%	10.6%	13.8%	12.8%	2.1%	1.6%	3.2%	2.1%	0.0%	1.1%	1.6%	0.0%	0.0%	174,926	66,500	1,344,000	0
10 宮古島市	29	24.1%	3.4%	13.8%	13.8%	13.8%	3.4%	24.1%	10.3%	0.0%	3.4%	0.0%	0.0%	0.0%	0.0%	0.0%	259,641	202,000	787,500	0
11 南城市	71	26.8%	1.4%	0.0%	11.3%	7.0%	15.5%	19.7%	5.6%	2.8%	2.8%	4.2%	0.0%	2.8%	0.0%	0.0%	312,042	346,000	1,290,000	0
12 国頭村	4	0.0%	0.0%	0.0%	0.0%	0.0%	0.0%	100.0%	0.0%	0.0%	0.0%	0.0%	0.0%	0.0%	0.0%	0.0%	424,060	424,060	424,060	424,060
13 大宜味村	3	100.0%	0.0%	0.0%	0.0%	0.0%	0.0%	0.0%	0.0%	0.0%	0.0%	0.0%	0.0%	0.0%	0.0%	0.0%	0	0	0	0
14 今帰仁村	27	33.3%	0.0%	11.1%	22.2%	0.0%	11.1%	7.4%	7.4%	3.7%	0.0%	0.0%	3.7%	0.0%	0.0%	0.0%	206,242	100,320	963,000	0
15 本部町	9	0.0%	0.0%	11.1%	0.0%	0.0%	0.0%	11.1%	11.1%	44.4%	0.0%	11.1%	11.1%	0.0%	0.0%	0.0%	570,824	600,000	901,425	50,000
16 恩納村	8	25.0%	0.0%	37.5%	12.5%	25.0%	0.0%	0.0%	0.0%	0.0%	0.0%	0.0%	0.0%	0.0%	0.0%	0.0%	103,750	65,000	250,000	0
17 宜野座村	9	0.0%	33.3%	22.2%	44.4%	0.0%	0.0%	0.0%	0.0%	0.0%	0.0%	0.0%	0.0%	0.0%	0.0%	0.0%	74,444	80,000	145,000	30,000
18 金武町	12	100.0%	0.0%	0.0%	0.0%	0.0%	0.0%	0.0%	0.0%	0.0%	0.0%	0.0%	0.0%	0.0%	0.0%	0.0%	0	0	0	0
19 読谷村	13	61.5%	0.0%	0.0%	15.4%	0.0%	23.1%	0.0%	0.0%	0.0%	0.0%	0.0%	0.0%	0.0%	0.0%	0.0%	93,846	0	300,000	0
20 慶手町	16	12.5%	0.0%	12.5%	0.0%	25.0%	12.5%	12.5%	6.3%	6.3%	0.0%	0.0%	0.0%	12.5%	0.0%	0.0%	368,334	286,845	1,137,244	0
21 北谷町	26	3.8%	3.8%	15.4%	7.7%	23.1%	11.5%	23.1%	0.0%	3.8%	0.0%	0.0%	3.8%	0.0%	0.0%	0.0%	343,434	268,125	1,510,000	0
22 北中城村	17	58.8%	0.0%	0.0%	0.0%	5.9%	5.9%	11.8%	11.8%	0.0%	5.9%	0.0%	0.0%	0.0%	0.0%	0.0%	193,948	0	797,620	0
23 中城村	26	0.0%	7.7%	3.8%	11.5%	15.4%	15.4%	11.5%	7.7%	15.4%	3.8%	3.8%	0.0%	3.8%	0.0%	0.0%	411,898	317,000	1,320,000	20,000
24 西原町	24	0.0%	0.0%	0.0%	8.3%	0.0%	12.5%	12.5%	12.5%	25.0%	16.7%	4.2%	0.0%	8.3%	0.0%	0.0%	608,708	600,000	1,367,000	195,000
25 与那原町	19	0.0%	0.0%	0.0%	0.0%	5.3%	5.3%	31.6%	15.8%	31.6%	5.3%	0.0%	0.0%	5.3%	0.0%	0.0%	559,198	534,100	1,106,094	223,000
26 糸風町	70	18.6%	0.0%	5.7%	11.4%	17.1%	14.3%	14.3%	7.1%	1.4%	1.4%	1.4%	4.3%	0.0%	0.0%	2.9%	348,017	273,750	2,403,231	0
27 久米島町	5	60.0%	0.0%	0.0%	0.0%	0.0%	20.0%	0.0%	20.0%	0.0%	0.0%	0.0%	0.0%	0.0%	0.0%	0.0%	160,000	0	500,000	0
28 八重瀬町	32	18.8%	6.3%	3.1%	9.4%	6.3%	12.5%	18.8%	15.6%	3.1%	0.0%	0.0%	6.3%	0.0%	0.0%	0.0%	318,000	351,000	945,000	0
合計	1,545	26.3%	3.0%	3.9%	9.1%	9.6%	10.9%	12.1%	7.1%	5.6%	3.7%	2.5%	2.2%	3.3%	0.6%	0.2%	325,270	267,500	2,403,231	0

図表 62：令和3年度放課後児童クラブ支援事業等の実施状況（正規雇用（常勤）職員）

No	市町村名	職員数 (正規・常勤)	障害児受入推進担当者		障害児受入強化 推進担当者		処遇改善等該当者		キャリアアップ 処遇改善該当者		育成支援体制強化		処遇改善臨時 特例事業	
			数	割合	数	割合	数	割合	数	割合	数	割合	数	割合
1	那覇市	275	118	42.9%	0	0.0%	0	0.0%	0	0.0%	0	0.0%	224	81.5%
2	宜野湾市	129	37	28.7%	15	11.6%	73	56.6%	86	66.7%	0	0.0%	22	17.1%
3	石垣市	62	29	46.8%	14	22.6%	37	59.7%	24	38.7%	0	0.0%	42	67.7%
4	浦添市	136	83	61.0%	65	47.8%	71	52.2%	0	0.0%	0	0.0%	113	83.1%
5	名護市	60	22	36.7%	3	5.0%	45	75.0%	32	53.3%	0	0.0%	41	68.3%
6	糸満市	49	17	34.7%	0	0.0%	26	53.1%	0	0.0%	0	0.0%	42	85.7%
7	沖縄市	165	64	38.8%	19	11.5%	95	57.6%	105	63.6%	0	0.0%	122	73.9%
8	豊見城市	61	34	55.7%	0	0.0%	50	82.0%	0	0.0%	0	0.0%	57	93.4%
9	うるま市	188	95	50.5%	16	8.5%	117	62.2%	87	46.3%	4	2.1%	100	53.2%
10	宮古島市	29	8	27.6%	3	10.3%	22	75.9%	13	44.8%	2	6.9%	17	58.6%
11	南城市	71	28	39.4%	17	23.9%	44	62.0%	44	62.0%	0	0.0%	22	31.0%
12	国頭村	4	4	100.0%	0	0.0%	4	100.0%	4	100.0%	0	0.0%	0	0.0%
13	大宜味村	3	2	66.7%	0	0.0%	1	33.3%	1	33.3%	0	0.0%	3	100.0%
14	今帰仁村	27	1	3.7%	0	0.0%	0	0.0%	5	18.5%	0	0.0%	18	66.7%
15	本部町	9	0	0.0%	0	0.0%	0	0.0%	2	22.2%	0	0.0%	0	0.0%
16	恩納村	8	2	25.0%	0	0.0%	3	37.5%	0	0.0%	0	0.0%	3	37.5%
17	宜野座村	9	5	55.6%	0	0.0%	0	0.0%	9	100.0%	0	0.0%	6	66.7%
18	金武町	12	5	41.7%	3	25.0%	9	75.0%	8	66.7%	0	0.0%	12	100.0%
20	読谷村	13	4	30.8%	0	0.0%	0	0.0%	9	69.2%	0	0.0%	10	76.9%
21	嘉手納町	16	3	18.8%	0	0.0%	5	31.3%	1	6.3%	0	0.0%	6	37.5%
22	北谷町	26	6	23.1%	0	0.0%	10	38.5%	0	0.0%	0	0.0%	15	57.7%
23	北中城村	17	3	17.6%	1	5.9%	0	0.0%	0	0.0%	0	0.0%	9	52.9%
24	中城村	26	15	57.7%	1	3.8%	21	80.8%	0	0.0%	0	0.0%	14	53.8%
25	西原町	24	9	37.5%	9	37.5%	15	62.5%	0	0.0%	0	0.0%	9	37.5%
26	与那原町	19	8	42.1%	3	15.8%	19	100.0%	18	94.7%	0	0.0%	12	63.2%
27	南風原町	70	21	30.0%	2	2.9%	49	70.0%	0	0.0%	0	0.0%	20	28.6%
28	久米島町	5	4	80.0%	3	60.0%	3	60.0%	3	60.0%	0	0.0%	0	0.0%
29	八重瀬町	32	8	25.0%	0	0.0%	13	40.6%	0	0.0%	0	0.0%	0	0.0%
総計/平均		1545	635	41.1%	174	11.3%	732	47.4%	451	29.2%	6	0.4%	939	60.8%





沖縄県子ども生活福祉部